世界珍聞及其他

綁案 震動全美

飛行家林德大伯佐 愛子查理斯被匪竊走 ……數千名警察從事偵察……

美國郝普威爾電云、近間發生一數年來極驚人消息、即美國著名飛行家林德伯大佐之幼子查理斯、突被人綁去、查理斯素被稱為美國最著名之小孩、此案發生經過、係林德伯夫人於一日晚七時半看護其子安眠後、即外出、當晚十時半返家後、即發現嬰兒被人綁去、惟一之綫索、即為有一窗戶洞開、嬰兒顯係由窗戶綁走、林德伯大佐宣稱、彼願交付任何需要之款、希望其子平安返家、但截至現時、彼尚不能與綁票者有何接洽云、此案較美國任何綁案均極引人注意、已有數千名警察偵探、新聞訪員、及個人協合搜尋林德伯之愛子、特倫頓省議會已通過一議決案、凡報告消息者或捕獲綁匪者、懸賞二萬五千元以待、而在華盛頓方面、國會現正考慮數項議決案、規定綁票案件之法律、以謀防止再發生此種激動全國之綁票案、林德伯夫人亦協助搜尋其愛子。

西北哈同召宴記 警察起家成巨富

妻非鹹水妹友鮮姬覺彌

張家口函云、世界紅十字會中國西北主會會長楊壽軒、日前上元節假其自設德全永代理行務院、設座東請各界茶會、預煩年前用包頭來張之僧人慧琛講經三日、（正月十四五六三日）記者被邀在十六日、是日下午一時半前往時已有數人先我而至、迨二時許、來賓已多、楊君乃請慧琛法師披袈裟向所設供桌上黃銅彌勒佛焚香叩拜畢、徐徐升座、楊經倫入後、亦虔誠一拜、嗣續拜者又多人、旋由楊君致詞、略謂鄙人鑒於社會人心日壞、因于燈節之暇請各界茶會、兼聽講經以資挽救頹風、而正人心、人心正則爭端息、國家亦可稍安、即請慧大師講演金剛經、願諸位靜心聽之、必有益處云云、說畢、和尚即閉目合十、講演金剛經、尚能旁及儒、釋、耶、天主、與其通達、然謂金剛為七寶之一、七寶者即金剛、琥珀、瑪瑙、玻璃、珊瑚、金剛石、與金鋼不分、謬誤之處、尚不止此、總之可目瑕瑜互見、俟入下座後、楊又致詞、並分贈其所印格言各一套四幅、又有貧工廠李先生演說、將糾合同志創辦家庭教育協進社、以資改良人心云、查楊君名德富、字壽軒、道號世默、年將五十、於宴人子、光宣間、充警士于張垣、儉約善蓄積、數年後棄警上生活、改業小而販、設香烟攤於街頭、不二年、改貨一間門面、自是而後、三間五間、擴廣其居肆之範圍、此時則包明年餘若萬元、入道院十餘年信道頗篤、于南營房自己二所四合套之堂堂大廈、北房以三間供佛及入道者之客中五相、煌煌佛堂、令人起敬、就紅卍字會會長兼道院統長、每年慈善事業、捐資甚巨、故有楊善人之稱、按楊君起身警士積蓄巨萬、與猶太之哈同、完全相似而小之、所異者妻非鹹水妹友鮮姬覺彌、生一子、兄弟兼祧、娶二婦、但不似哈同之有英美烟公司之牌子、而為人民理行、迨民十三、張垣大水、清河氾濫、楊肆被淹、存貨盡損、英美為獎勵計、乃論值倍損、再整旗鼓、連年皆大盈、開後增設分號兩處、並代理美孚行煤油氣油、億則屢中、一躍而為張垣巨富、知者謂其已富有十萬元以上、蓋其人儉樸性成、長齋奉佛、三號同人皆常年茹素、開銷甚少、精明不外露、貌極樸實、精於計算、三號帳務、悉秉寸心、號中事無巨細、悉出自裁、人人不敢蒙蔽、然因此亦是遭怨、上年其櫃夥王某、拐款數千元、至今無獲、楊每每自屯糧石等、故雖西北年來市面蕭條、而楊

國府公務員斷炊 人人面有菜色 不堪枵腹多為逃走

洛陽函云、政府遷此後、因軍要人物、多不留此、故迄今月餘、薪餉與伙食費已兩月未發、各部公務員、現已斷炊不能舉火、人人面有菜色、財政部無人負責辦事、以致古都中死氣森然、下級職員不堪枵腹從公、多為逃走云、

二萬學生全体絕食 在中山紀念堂舉行宣誓

廣東電云、粵省全體學生、於二月廿九日、舉行促進全國總動員大會、到場者二萬餘人、通過各項議案後、決定二萬餘人全體絕食一天、以誌紀念、即時全場表決、乃空腹結隊往中山紀念堂舉行宣誓典禮云。

男子間的同性戀（續）

國際孤女之幾十八耳、孝成時、士人則張放、淳于長、孝哀時、則有董賢、

『鄧通』蜀郡南安人也、文帝尊幸之、通亦愿謹不好外交、雖賜洗沐不欲出』

『韓嫣』字王、孫弓高侯穨當之孫也、嫣常與上共臥起、

『李延年』中山人、身及父母兄弟、皆故倡也、延年坐法腐刑、給事狗監中、女弟得幸於上、號李夫人、延年與上臥起、其愛幸埒韓嫣

『石顯』字君房、濟南人、弘恭、沛人也、皆少坐法腐刑、顯貴幸傾朝』

『淳于長』字子孺、魏郡元城人也、以外親親近、其愛幸不及富平侯張放、故常與上臥起、俱為微行出入』

『董賢』字聖卿、雲陽人也、為人美麗自喜、哀帝望見、悅其儀貌、識而問之曰、是舍人董賢邪？因引上與語、拜為黃門郎、由是始幸、寵愛日甚、貴震朝廷、常與上臥起、嘗晝寢、偏藉上袖、上欲起、賢未覺、不欲動賢、乃斷袖而起、其恩愛至此、賢亦性柔和便辟、善為媚以自固、每賜洗沐不肯出、常留中視醫藥』

前漢書佞幸傳贊曰、『柔曼之傾意、非獨女德、蓋亦有男色焉、』男色、不就是所謂男子與男子間同性戀愛麼？後漢書宦者列傳、『刑餘之醜、理謝全生、聲榮無暉于門閥、肌膚莫傳於來體、推情未鑑其敝、即事易以取信、少主憑謹舊之庸、女尺資出內之命、顧訪無猜憚之心、恩狎可悅之色、』男風盛行於古代、這種情形、中國和歐洲是相同的、在希臘羅馬時代、歐洲不但盛行男風、並且還有同性愛的淫業、所謂男妓、和後世我們的『相公』差不多、馬克哲這樣告訴我們、

『一男子對於童子的戀愛或男風、是從東方流傳到希臘的、孌童與男妓、也都應用化裝術、擦香水、唱情歌、奏愛樂、跳浪漫的舞、差不多如同妓女一樣、在淫業方面講、古人的同性戀愛、實在就是指男子與男子間的關係而言』

『希臘的偉大人物、多喜歡男風、柏拉圖所作明明講到一個男子戀愛一個童子的故事、他們這種戀愛、雖然也有他的精神方面、然而還是根據於肉的關係的、至於羅馬人的男風、更是等而下之、沒有精神的愛、專注重肉的一方面、』

『同性愛的淫業、究竟在古代佔如何種重要的地位、這個問題、祇好拿一種不完全的記錄來解答、因為我們所有淫業的記載、沒有一種是完全而且詳細的、但是我們可以確定、至少在某幾個時候和某幾個地方、常有男子以供別的男子滿足性欲、其重要不亞於女子賣淫、

從柏拉圖以後、同性愛的淫業已成為普通的事了、這種關係中還加入友愛的觀念漸漸的被人忘記了、男妓也和女妓一樣、普通都是奴隸、

『羅馬有幾個皇帝、其中要算伊利奧加巴拉最著名、竟歡同性愛的孌童、往往不惜重價、去買那些年青貌美的男性奴隸、

『男妓們都可以在街上從他們臉上的脂粉、身上的衣服、與他們那種特殊的姿勢辨認出來、照普通而論、他們都是纖妙雛冒的模仿和他們操同種營業的女子們的』

美國比英國竟多 九十二艘大戰艦

◇…世界主要艦調查

據英國海軍部刊行之海軍藍皮書中之統計、美國各主要等級之戰艦、比全英帝國多九十二艘、據該書之調查、美國八大等級之軍艦、共保有三百六十九艘、大英帝國計二百七十七艘、日本二百十七艘、意大利一百八十七艘、法國僅一百七十二艘云、

趙州橋 車跡驢印猶存 欄杆倒塌待修

趙縣通訊、本縣著名古蹟大石橋即趙州橋、距縣城南五里、傳為魯班所修、車跡驢印至今尚存、語雖無稽、却有其事、然其工程却有奇妙處、全橋僅一孔、係環形、現已埋沒約三分之一、測其直徑、總有十二丈餘、橋孔極堅固、惟橋上東邊石欄杆、久已倒塌、現處行人畔下、且有礙觀瞻、該村鄉長張增長、業呈請縣政府撥款修葺、當經縣政會議通過籌得數百元、聞不久即鳩工修葺矣、

大學生 不聽勸阻堅執上火線 子彈如雨竟不前而退 全体陣亡蔡廷楷痛哭

滬訊、此次各大學生組織之義勇軍四十人、赴滬從軍、當時教育部十分獎勵、之行時敎錫朋猶捐俸三百元、以鼓勵之、及至到滬見蔡廷楷、蔡告以汝等熱心可嘉、但究為書生無此經驗也、不如置之後防、予以重要工作可也、各生堅執非上火線不可、蔡再三論之、告以一上火線則無論砲火如何之烈、亦祇有進而無退也、汝等無此經驗、不可勉強、到彼時吾為戰局計、亦斷不容汝等之自由、以牽動全局、故至時而退吾祇有以機關槍從後面督之而已、至是四十人中有十七人、則謂非上火線不可、餘二十三人則置之第一線之後、乃此十七人至開火後、見子彈如雨、乃竟不前而退、督戰之機關槍專能放其生命十七人悉為陣亡、蔡見其屍橫火線、竟為之下淚痛哭、囑則為優葬焉、

地震學 研究◇考證（八）

其由臺灣跨印度而至地中海北岸之震帶、既不盡宣於海中、而連接於該地帶之海洋、雖不盡為深海、然如印度之廣大平原、驟然有屹出九千數百公尺高之大山脈、實足表示地勢急峻之證據矣、要而言之、阿美利加西岸之地帶起、移往南方自智利秘魯經由愛瑰多、哥洛比亞（二者俱南美之共和國）與中央阿美利加墨西哥合衆國之西岸及阿拉斯加相連、地形之大體、為南北方向、略與子午線並行反乎是而亞細亞歐羅巴之地震帶、在亞洲所綿亘者、則中國之南部台灣緬甸印度阿夫格尼斯坦土耳其斯坦波斯小亞細亞高加索、其在歐洲、則土耳其之南部、希臘意大利之南部均為連接地帶、其形約略為東西向、而與赤道並行此二地震帶就其形勢而言、大部為地震上之大褶曲或裂罅之存在處

奇案

女神夢諭僧人祭祀蕭條 殺子獻血方能免赦罪業 ◇大和尚負屍警署投案

日前（印度）函云、近間印度教僧人某氏、於日前將其十二歲之親生愛子、用利刀殺斃、只愛兒鮮血、祭祀其供奉之司疫病女神之前、為貫滅罪孽之舉、事後負屍警署自投殺人之罪、據述、當因云、彼於前數日、曾作一夢、見供奉之司疫病女神、向彼怒責、二年來、祭典失禮、如欲救汝之罪、惟有將汝長子之血、獻於神、乃贊行一切、當地警署、竟無法償其罪狀真相、無不認為印度國中之奇案云、

特殊建築物

芝加哥有一屠場、同時可容牛七萬五千頭、豕三十萬頭、羊十二萬二千頭、是『世界最大之屠宰場』

芝加哥有一球場、在札克公園、同時可容六千餘球員比賽、一年擊破之球、達三十五萬枚、是『世界最大之球場』

芝加哥有一橋、名曰羅盧每十二小時中、通過車輛九千五百餘、比英之倫敦橋十二小時內所通過者、多一千九百輛、是『世界交通最繁之橋』

芝加哥一商店、建築面積合計九十英畝、合中畝六百畝左右、每小時收定貨之信多至二萬七千封、是『世界最大之商店』

（未完）

嵩田醫院 花柳專門

本院對於花柳一科專門研究素有心得所用之醫藥器械皆係德國最新發明者 無論新久如何危險之花柳病即梅毒 下疳淋症橫痃等類或屢經醫治而不見效者何妨來院 一試不但收效敏捷而且取費從廉一經醫愈之後永無復發之患 本院研究斯症實爲濟世活人普救同胞非金錢目的者可比如困苦貧民無力就醫者一概分文不取患者該君注意幸勿一悞再悞也 「況日下交春萬物發生而花柳之毒此時亦正在活動之際倘從前染過花柳梅毒各症瘀毒未淨其根未清者此時難免復發本院備有一種清血藥針功能清血解毒豫防花柳注射之後高枕無憂而取費又特別從廉也

包戒鴉片 負責斷癮

本院新刊德國最新發明之戒煙藥針 此藥專在淨脈注射並無絲毫之痛苦與普通戒煙藥者大不相同自從運華以來盛行於南洋群島並上海南京而天津北平各大醫院及各拒毒會無不採用功效非常迅速靈驗蓋世無比業經若干人之試驗全無半點流弊凡在戒時對於飲食睡臥日間作事等等均以照常並不悞事此藥之特長一經入體之後即與血液混合將血液中積聚多年之老煙毒皆由大小便排出體外故戒除之後永遠不想再吸如免強吸必然頭痛嘔吐此藥之靈驗可稱為世界之第一非筆所能盡述也如嗎啡白面等均奏特效有志戒烟者此係良好機會無論年深日久烟癮或經多次之戒而未達到目的者可速來此一試 本院担負全責必得其根本戒除之日期癮輕者一星期重者兩星期最年久者不過三星期各界諸君如欲脫離黑籍而享康健之福請速來院接洽苦海無邊回頭是岸玆為普救同胞起見特將藥費減收半價以三星期為限患者注意勿失良機也 如外埠來此不便者本院尚備有一種內服戒煙靈藥功效與藥針相同無論郵寄携帶均甚便利藥費又特別從廉也

嵩田醫院戒烟科啟

嵩田醫院設奉天小西關大街上頭路南茂林賓館對門院長嵩田

（住院費減價一半每日房飯藥費等均在內 一等四元 二等三元 三等二元）

分院設哈爾濱道外正陽八道街口內路東便是

肺癆病特效藥 三那星

溶解臟質 殺盡癆菌

三那星 肺癆病特效藥出世

從前死於肺癆病的都是冤枉死

目前正患肺癆病的都可以不死

○三那星治一二期肺癆病有藥到病除之功
○三那星第三期肺癆病有起死回生之功
○數十年來名醫不能解決的難症有了解決
◎數千年來名醫嘆為無藥的重症有了救星

肺病不難治……難在不能攻破肺癆菌之臟質保障及結節紙禦！

三那星非奇藥……奇在可以攻破肺癆菌之臟質保障及結節武裝！

肺癆病係由於肺癆菌之作祟、此菌一入人體、所到之處、便成結節、一致斷行血之路、且能分泌一種抗酸性臟質、以防禦一切外來藥、三那星之功能、故以極解抗酸性臟質、使藥力直達肺部而殺盡癆菌、故無論一二三期肺癆、均能於短期內見奏奇功！

奉送『最新肺病療養指導書』『三那星實驗報告書』函索立即寄贈

上海仁記路三十五號美商愛世開洋行

美商愛世開洋行（1）

奉天十一緯路七十三號 哈爾濱道外正陽四道街口 美商愛世開洋行

▲每瓶定價洋十元 各埠藥房均有出售獨家經理

長生秘訣 不老捷徑

◎最近發現 長生不老術 ◎贈送一萬冊每人一冊為限

▲求長生不老者！必須注意
▲求身強體壯者！必須注意
▲欲享人事快樂幸福者必備
▲欲免天時災害苦惱者可觀

此術乃最近所發現為人類長生不老最精詳之妙術內容玄微神秘奧理宏繁凡人身體構造各部組織如何可能健壽長生不老如何必招疾病災害早已陷愁城者應以何法解救？罹災患者須用何術慎防屠脅遇出一一備載闡於健康長生之道無一不詳述無遺全書印刷美緻精裝一厚冊今為供獻欲求長生者易於覽觀得而得見謹奉送一萬冊凡本埠自取者每人一冊現洋一角外埠來函索閱者須付中華郵票一角即以一冊奉上稍示限制以免濫車覆贈數無多捷足先得是幸

贈送處奉天城內中街路北普克德藥行

南滿洲衛生研究所化驗証明無毒有效 德國新到美興賓 買一盒送一盒

○補腎壯陽 ○功效非常 ○遺精滑精 ○色情所傷 ○腎虧陽痿 ○服之最良 ○腰痠腿痛 ○第一靈丹

美興賓定價現大洋每盒一元

經理處 大連西崗街一〇六番地 康德記源棧

奉天中間路北普克德藥行

分銷處 旅順同和堂 大連華泰藥房 金州仙芝堂 普蘭店志成 老德記 公主嶺三台公 志義成 康德記 四平街德泰祥 各大藥房均有出售 瓦房店永泰祥 天德堂 安東東益增遠 兄弟藥房

多愁善病 黃慧娟女士

山東牟平縣黃慧娟女士文學家黃子忱先生之長女也肄業於女中學校女士素嗜文學加以家學淵源故文學及書寫均極佳妙子忱先生視之不啻掌上珠也以奇於擇婿故延至年逾花信尚待字閨中由是積鬱成疾飲食少思釀成瘵症午後發燒夜間咳嗽面貌萎黃經血枯竭形容瘦削延延一息經醫藥終鮮功效其家人均束手乏策扼腕興嗟只得任之而已幸其戚王君經商東省由哈爾濱購得婦科三寶調經養血丸一料暨紅緞子仙膏一貼贈之女士外貼內服病體漸愈一料服完諸病全消次年于歸楊氏迄今夫婦和穆感念其戚王君贈藥之德不置云

婦女救星 婦科三寶 紅緞子仙膏 調經養血丸 帶藥暖宮丹

▲紅緞子仙膏主治婦女經脈不調。月經不准。趕前錯後。經行腹痛。子宮寒冷。白帶過多。寒血凝滯。久不受孕。屢患小產。血少乾癆。經閉經枯。崩漏不止。血色紫黑。或淋濁水。面黃肌瘦。少食無眠。胸膈膨悶。午後發燒。心跳心忙。無論如何難治之症或經多醫不效者將仙膏貼肚臍一張 百病且消無病常貼此膏舒筋活血追風散寒種子 調經可登壽域誠聖藥也內服調經養血丸善治血氣虛弱腹中癥瘕塊肚腹疼痛 四肢倦怠骨蒸發熱氣短咳嗽以及婦女 百病無不藥到病除大有起死回生之效凡婦女患病無論輕重早有新得如能外 貼紅緞子仙膏內服調經養血丸則百病若失氣血充足 身體強健可得家庭中樂趣也紅緞子仙膏定價大洋四元中貼兩元 加料每貼六元調經養血丸一料現洋四元

良機 本藥房為濟世活人起見 紅緞子仙膏減價一半 每貼三元大貼者二元 中貼者一元另送帶藥一付 加料

總發行哈爾濱道外十五道街 金勃先藥房

齊旅長感謝聲

金勃先大藥房台鑒久耳盛名素深信仰內人患血分之病五六年矣腰腹劇痛屢藥罔效前閱盛京時報 始悉大號之紅緞子仙膏調經養血丸專治婦女 百病聯購試用病果減半連續服用竟爾霍然多年沉痾一旦掃除曷勝欣慰歡迎之至特此奉函證明 貴號之婦科三寶名實相符詢女界之寶丸靈劑也專此佈達並刊入報端藉鳴謝陳並以指迷途庶婦女患病者有所問津焉 奉天日本站信濃町十三番地齊旅長公館啓

張局長購仙膏

敬啓者前代友人函購貴藥房大貼紅緞子仙膏 一帖當承惠寄並蒙加贈帶藥暖宮丹一丸試用有效實深紉感 玆擬續購紅緞子仙膏一帖仍要大帖者並請予 贈給帶藥一付附上郵票三百 分計合大洋三元 代價請即檢寄回件請 寄綏中縣綏興稅捐徵 收局長張阜寧收可也

婦科三寶紅緞子仙膏代理處列下

奉天鼓樓西金城大藥房 安東中富街東益增遠通濟街東益增興

奉天大成藥房 奉天震泰藥館 奉天大生藥房 日站恆濟堂 日東瑞祥泰 大連華泰藥房 公主嶺三合公 四平街天德堂 開原德祥厚

開原同源廣 海城德增福 遼陽義和堂 千金寨德泰興 千金寨信仁堂 千金寨崇盛泰 本溪春興堂 鳳城大德堂 洮南德慶仁

遼源德泰順 洮南和順發 通遼大來當 營口洪春堂 錦縣同盛居 錦縣天生堂 吉林東升達 吉林中西藥房

吉林文生堂 吉林毓生藥房 長春泰和藥房 長春中西藥房 江省德泰盛 江省中西藥房 江省裕原堂 江省育生堂

東三省總發行哈爾濱道外十五道街 金勃先藥房

函購將款由郵滙下 外埠原班回件不誤郵費亦可代償

『這樣山河這樣國土 門戶開放機會均等』

張叙五招待外報記者之謝辭

東北行政委員會委員長張景惠，於六日午後六時，在十間房金紹亭招待四十餘名之外國新聞記者，賓主入席後，先由主人張委員長為極誠懇之周旋辭，繼由大阪每日新聞楢崎氏代表日本新聞記者，更由路透電報記者▲標氏代表歐美記者，各為極謙篤之答謝詞，並為新國家將來祝福，極殷摯之禱祝詞，是晚賓主歡娛，觥籌交錯，其樂融融，至九時餘散會，茲復將張委員長謝來賓辭錄左，…閣即張氏…

今晚雖在很忙時候，能得各位賞臉枉駕而來，鄙人先將各位道謝，各位自去秋事變發生以來，詳細迅速的報告，有時不避危險，出入生死，實可欽佩，發現在東亞情勢，中國現狀及滿蒙實在情形，尤其是三千萬民衆，熱烈願望的，就是滿蒙平和的實現，蒙各位深表同情，并加援助，纔能造成現在局面，可說是全仗各位熱誠及活動的代價，滿洲國內自不待言，推而至於日本及世界各國，使他們十分了解東亞精神和平文明的眞髓，這種事是鄙人等從心理感激的，行政委員會成立，是滿蒙民衆渴望結果表現，從和當國政府斷絕關係，這個理由，各位早悉行政委員會宣言，已經說過，不必重叙，總而言之，王道政治大義，是門戶開放，機會均等，民生繁榮三要點，行政委員會成立以後，各地民衆纔得所依賴，沐着和平曙光，歡喜無量，而一般輿論和人心為確立和平鄉，很盼望有更穩固的組織，所以從上月起，民衆表現心理，各地各所都有請願運動，就連邊陲地方，都奔走請願，實為革命以後，廿年來未有的現象，即在革命以前，民意的發露，也有能澎湃到這樣地步，在這天時地利人和相合的時候，我們決用不着遲疑不決，行政委員會為報答洶湧的民氣，所以有更進一步建設立滿洲國，這是立憲國的確立，國號叫滿洲國，年號叫作大同，首都立在長春，拿着萬象更新的熱心，報答大旱望雲的渴望，這回建國的宣言，各位想早洞悉，現在滿洲國已經立了，建國的盛典，就要舉行了，從今以後，各種的民族，以大同團結，往理想的國家建設，總得踏着大道，勇往邁進，對內實行王道善政，對外則抱門戶開放，機會均等主義，北邊到興安嶺黑龍江流域，南邊到渤海，這樣山河，這樣國土，總得團結諸民族，完成一個極樂世界，這和平國就是東亞永久和平的基礎，若是東亞變動，世界就不能和平，這樣看來，滿洲國的確立，實有極大關係，因此我們的責任，亦極重大，另一面說，若不蒙席上各位協助力量，也不能以告知全世界，主張正義之土地，雖說是東亞一個邊角，但是總得全世界人士同情援助，以期貢獻於世界和平，今晚代表行政委員會，特向各位懇求切望，各位比以前加倍援助，一同往建設的大業上去努力，謹舉這杯酒給各位祝福，並且表示鄙人的謝意云云。

張臧等迎駕委員

今日午前九時許過奉赴長

東北行政委員長張景惠、為迎接元首、定于七日晨赴□□一節、曾誌本報、茲據續訊、張景惠臧式毅馮涵清謝介石及各省代表隨員等十數人、已于七日午前十時十五分乘南滿車南下、午後十二時四十四分抵目的地、旋于明日（八日）午前七時許乘汽北行、午前九時許過奉直赴長春云、

于軍即調省

省當局以建國之初、深恐不逞之徒、走險思逞、為鎮撫計、現商于芷山司令、調第一部軍隊一個團來省警備、于軍日內當由東邊來省云、

奉山電報房正籌組中

奉山鐵路沿綫之電務、業經積極整頓各節、曾誌本報、聞該項之修理及裝設事項、仍由該局電務課辦理、現沿綫各站、亦在調度派遣中云、

實業廳調查鑛區概數

奉天實業廳為整理鑛區、加以調查、全省共有鑛區六百四十餘所、其中已業報領者三百四十餘所、已經開採者一百八十餘所、並有官鑛一百二十餘所云、

興安墾民請願接濟春耕

省政府現據興安區墾民代表來省請願、以該區墾民耕墾、向依賴屯墾公署接濟、上歲事變、墾署撤銷、墾民春耕殊乏接濟、請省府即予設法、省府允為設法云、

市署整頓稅收

奉天市政公署現為警察局代征各項捐欵及征收章程、並進行辦法、早經規定、自事變以來、地方秩序紊亂、市面蕭條、商民交困、致捐收稅減、茲為整頓捐收起見、特令警局凡有徵收之責任者、均應振頓精神、力祛積弊、認眞稽征、勿稍懈弛、再所有各項稅捐車輛數目、並須分別種類、限令十日查清具報云、

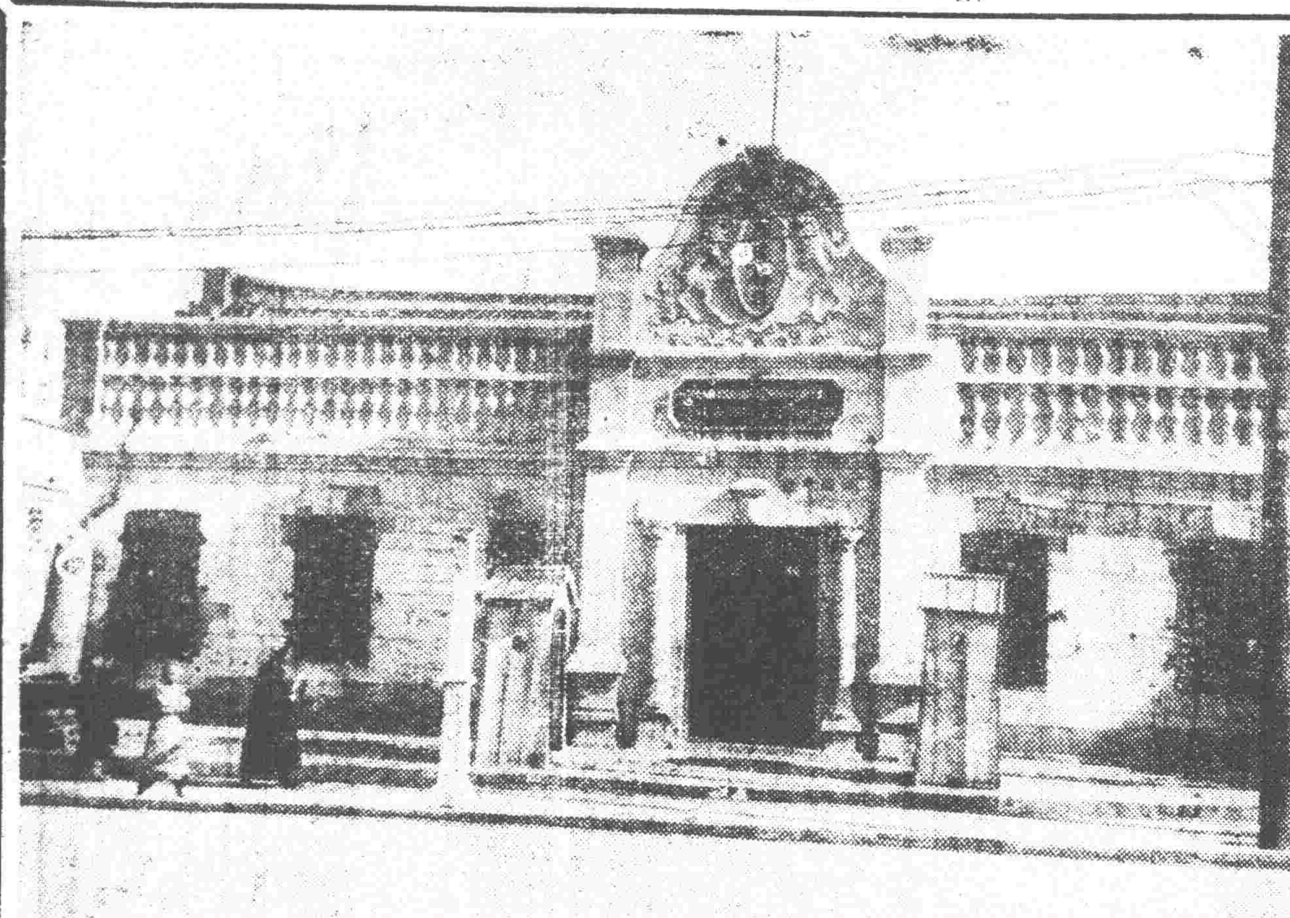

滿洲國未來之重要機關
最高檢察處　現為殖邊銀行（圖乃為其正門檢處務定北大街房）

馬占山八日由黑飛長春

馬占山定于八日午前九時、乘飛行機由齊齊哈爾出發、前往長春參加九日之建國大典、

造林開礦將有新辦法

實業廳馮廳長為振興實業、擬盡力獎勵人民造林、及開發礦產、聞將有辦法數項、（一）[illegible]林產課賦及捐稅年限、（二）補助其種植經費及輸送之便利、（三）對於林業特別保護罪行法證等、均不久即實行云、

全省縣長定期甄別

奉天省長臧式毅、現為拔取眞材、而資促進新政計、對於全省各縣長、是否合格、殊有甄別之必要、茲議決定於四月將全省各縣長、一律調省分別考試、以定去留云、

貧民工廠主任委定

市長趙欣伯、以奉天救濟院事務、決由市政公署兼辦、乃于三月七日委任本署工務處長方毓鏜為救濟院貧民工廠主任、方主任即日到廠任職、着手整理云、

天氣豫報

三月八日　晴一時曇　北西風

七日之温度　平均　零下一度八　最高　二度九　最低　零下六度〇

全省學務會議

定四月一日舉行

奉省各中小學校業已開學、曾召開校長會議一次、未能完善、閻韋煥章處長擬定於四月一日舉行開全省學務會議、凡各縣學務人員、均行來省參加會議云、

一場虛驚

省城治安無虞 商民須要鎮定

省城近兩三日來、諸傳蜂起有滿地皆匪之慨、一般商民住戶、極度不安、昨六日午后五時許、紛傳大帮胡匪、由東邊門進城、街巷商民住戶、紛紛上板閉門、同時市警、保安隊、亦全體出動、警備各路口、斷絕來往行人、一時秩序、少形紊亂、至六時後、萬[illegible]眞有其事者、各處之車馬行人、業已通行無阻、而至今（七日）晨各處不但槍聲無聞、亦並無胡匪進城之一事、按此等虛驚之原因、蓋為是日中街會蘭亭澡塘內、入有胡匪三名洗澡當被發見、第一分局派警多人圍該澡塘開槍、一面當知第四分局會同緝捕、始將匪三人捕獲、城中軍警林立、治安絕保無虞、商民須要鎮定、勿信謠傳、即[illegible]是實云、

平張舊部分散殆成事實

北平張學良、因勢力大減、舊部軍官、多有分離之心、日下各軍官分散、殆將成實、如于學忠願附吳佩孚、王樹常通閻、那士廉、戢翼翹欲投新政府、萬福麟亦託馬占山運動巨江、因之張學良異常焦灼云、

奉天省上年度下半期追加豫算

五百六十萬元整

奉天省上年度下半期追加預算、曾誌本報、茲據續訊、該追加預算、詳細項欵如下、

一、歲出之部

一、臨時時局費　現洋三百萬元整、

甲、縣市應急救濟費現洋一百五十萬元、

乙、匪賊討伐費　現洋一百萬元、

丙、荒廢地商民救濟費五十萬元、

二、內務費　現洋九萬元整、

甲、遼河水上公安局經費三萬元、

乙、鴨渾兩江水公安局經費四萬元、

丙、滿鐵事務所養路費二萬元、右項經費係二十一年一月以降新規定之數額、

三、教育費現洋三十六萬元整、

甲、教育廳經費六萬元、右項經費二十一年一月以降、每月追加一萬元之數額、

乙、教育關係機關經費三十萬元、

四、司法費　現洋六十萬元整、

甲、法院及司法關係機關經費六十萬元、右項經費係由二十一年一月降至大同元年六月底、每月追加十萬元之數額、

五、軍事費　現洋一百五十萬元、右項經費係由二十一年一月以降至大同元年六月底、每月追加二十五萬元之數額、

六、東三省官銀號貸入金利息費現洋十三萬元整、右項費係由二十一年一月以降至大同元年六月底止貸入金應付利息之概算數額、

七、預備費現洋二十二萬元整、

總計現洋五百六十萬元整、

一、歲入之部

一、東三省官銀號貸入金現洋五百萬元整、右項收入係由二十一年一月貸入有担保月息五厘、

二、法院關係存欵担保貸入金現洋六十萬元整、右項收入係由二十一年一月以降每月現洋十萬元貸入月息[illegible]

王殿忠旅移駐撫順

現在營口方面之降軍暫編第一旅長王殿忠部、現以遼西各地胡匪、業已漸次肅清、頃該旅又奉到省政府命令、全部移駐撫順方面、對代該地帶胡匪、該旅奉命後、現已開始向撫順移動云、

工業區捕獲便衣匪團

本城憲兵隊、於六日晨夜間二時許、突接工業區地帶潛伏大批之便衣匪團、準備暴動各警報、當由該隊、即時通飭本城保安、警察商團、齊集工業區第六分局一帶、設卡警備、旋經憲兵等、於前華北機器廠院內、起獲多數之軍械、並經捕獲嫌疑人犯十餘人、當於七時許、因天已明亮、即將該人犯等、連同第六分局長王子良、帶交城內憲兵隊部訊辦、內中除分局長王子良、即時允許取保釋放、聽候查究辦理外、餘如各犯正由該隊研訊中云、

瀋水小新聞

一女二聘

小東關小津橋胡同住有蘇王氏、係孀婦、生有一女、年十八歲、姿色平庸、早已字人、現因生活所迫、又將該女許與北陵馬姓子為妻、得彩禮一百五十元、事為前定婚家所知、業在法院呈控矣、

捕癮君子

大北邊門外、住有陳萬生者、前在外縣充差、於事變後被辭回省賦閑已久、惟素有烟癮、近來戒除、六日下午二時、正在橫枕過癮之際、被警察偵知、闖入屋內當將捕獲、連同烟具一併帶局訊辦云、

車隊冰窟

城南某氏農民馬子清者、於六日早五時餘、趕驢三套馬車來城賣糧、行抵南邊門外有一小河結冰、車由河經過、行抵河中間、竟爾陷入河中、幸河不甚太深、求人幫同救出、未遭損失、仍行赴車來城售賣云、

玩笑成毆

大西邊門第六十八號住戶王永祥、於六日來一友人侯某、與其妻玩笑、因言語過火、觸王某之怒、當將侯某批頰十餘下、侯因理短、不敢抵抗、旋即被隊帶門而逃云、

車廠丟車

大北邊門外永安祭土記車廠、於六日夜間被賊人闖入院內、掠去洋車兩輛、天明始知、當即報告分所命代為查找云、

貧生可嘉

小東關下頭會兒學校學生李某、於今七日早八時、上學之際、在大什字街拾得現洋票八元、守候多時、無人尋找、乃送警察分所招領、若該李生、可謂拾金不昧云、

少婦潛逃

大西關興化街附近住戶王姓之次媳張氏、年二十二歲、不守婦道、早與任某有染、日久情深、乃於六日午前八時、託言赴街購物、竟與任某潛逃、至午后二時未歸、家人始知有變、急派人四處出找、仍無下落云、

住戶失竊

小西邊門外保安堡、民富大街後胡同、住戶王姓家、於五日晚十二時後、被小偷潛入室內、乘人熟睡之際、將櫃撬開、竊去衣服十餘件、首飾數件、奉票二十餘張、統計值五十餘元、及至次早查覺、當報告警所代為查緝云、

葫蘆島築港工程

交委再度派員調查 至遲六月間開工

葫蘆島築港工程、業已停頓多日、茲悉新國家當局、對於此項工程、決定繼續完成、現已由交通委員會、再度派員前往調查、以作開工之準備、但該項工程、至遲六月間、必能開工云、

商團部仍須覓址遷移

奉天市商團部、現尚設在商會院內、因地址挾小、不敷佔用、前曾另覓地址遷移、迄未實現、茲悉王桐軒團長、對於團部、決另覓新址、以資足用、俟採得適當地址後、即行遷移云、

俄人護路隊在溝站訓練中

奉山鐵路局、曾招添俄人二百名、編為護路保安隊各節、已誌本報、現聞該項俄人、業經齊集於溝幫子地方訓練、且俟三月完畢、行將分配於由山海關錦縣往護路云、其總隊部則仍設溝幫子云、

警務處尚未組織

本省當局、為統轄全省警察保衛地方治安起見、預定恢復警務處、並任齊恩銘、為處長各節、曾載報端、茲經探查之結果、該關係方面、尚未奉到是項訓令、亦無進行組織事實云、

搶

◆城東二十五里王八屯、於六日午後、由南竄來胡匪二百名之多、入村後即令預備飯鍋、該村[illegible]自衛團槍十九枝及槍[illegible]提交出、該匪當[illegible]村戶燃燒數家云、

◆城東四方台地方、突於五日早十時、竄入大帮胡匪一百餘名、有騎馬者、有步行者、有持槍者、更有執刀者、參差不齊、到村後、先搶槍械馬匹、然後搶掠錢財、凡富有資財之戶、均被搶掠一空、現聞縣公安隊得信、馳往剿捕云、

救濟院委任科長

市長兼救濟院院長趙欣伯、以救濟院事務、均已整理就緒、乃分別委任人員分担任務、三月六日發表委任閻文治[illegible]為第一第二兩科科長[illegible]

趙市長祀孔

奉天市長趙欣伯、以三月七日為孔子春丁之期、照例舉行祀孔、先期諭奉祀官賀國章籌備、除將內外修整外、並召集第四小學學生服務、警保局派警沿途戒備、市長於七日早七時前往禁祭、所有執事人員均由市政公署教育處人員分任云、

烟工罷工平息 勞方團結不堅

英美烟公司男女工罷工等情形、已兩誌本刊、茲悉罷工風波、已于四五日平息解決、資方對工資加以處置、勞方因團結不堅認可云、

法院糾查法員 禁止架唆嚴厲

高等法院、近頁各法院中、離兇調詞架唆之弊、遂於月之六日、凡書記官以下各項人員吏等等、均予嚴行糾查、且重法紀、一經查出、即行分別重懲不貸云、

行市 七日

條銀標金

倫敦銀塊現行　遠卯 一五片一六分三　近卯 一五片一六分五

紐約銀塊現行　三〇仙六分一

孟買銀塊現行　留比 分

上海標金　開行 六三八、〇　下市 六三五、五　大價 [illegible]　小價 六三九、〇

中外匯兌

英美滙兌 [illegible]；美日滙兌 [illegible]；美國上海滙 [illegible]；上海東滙 賣 [illegible] 買 [illegible]；上海美滙 賣 [illegible] 買 [illegible]；上海英滙 賣 [illegible] 買 [illegible]

瀋陽城內滙兌：現洋票滙上海 [illegible]；金票滙申銀 [illegible]；現洋票滙天津 [illegible]；大連滙上海 [illegible]；大連滙煙台 [illegible]；營口滙上海 [illegible]；安東滙上海 [illegible]

各地錢鈔

瀋陽 日站金票對現洋：開行、下市、大價、小價 [illegible]

大連 鈔票對金票（午前市）：開行、下市、大價、小價、交數 [illegible]

安東 鎮平銀對金票：近卯開、又下市、遠卯開、又下市 [illegible]

長春 金票對大洋票現行；哈埠 金票對吉官帖現行、哈大洋票對金票現行；營口 金票對爐銀現行；鈔票對鎊銀現行、爐銀對本票現行 [illegible]

城內錢鈔：現大洋換奉小洋、金票換現大洋、鈔票換大洋、哈大洋換現大洋、天津中交票換現大洋 [illegible]

各地豆糧

開原、四平街、公主嶺、長春、哈埠、瀋陽、大連：大豆、高粱、小麥、豆油、豆餅 各期（三月半、四月半、五月半、六月半、七月底）午前（開行）午後（開行） [illegible]

瀋陽 城內豆糧市：大豆、豆餅、豆油、紅小豆、白小豆、花生、菁豆、青豆、合豆、麻子、蓖麻子、稗子、谷子、麥子、稻子、大麥、小麥、高粱、包米、粳米、元米、小米、江米、勝米、稻米、粳米、秫米、芝麻 [illegible]

國外商品

美國棉花（圓錢）（漲）：三月卯、五月卯、七月卯、十月卯、十二月卯、一月卯、現行 [illegible]

印度棉花（圓錢）（漲）：羅吉印、謀拉印、高魯印 留比分

大阪期綿線行（臺捆金票價）：三月底至九月底 [illegible]

大阪綿布錢現行：龍〇、軍人、顏細、白羊；鵝島、福助、扇面 [illegible]

神戶豆餅：三月底、四月底、五月底、六月底、七月底 [illegible]

執政就任祝賀辦法

【吉林】促進建國委員會辦事處，爲祝賀執政就任慶典，特組織慶典籌備處，主任以下分設總務，裝設招待，警備四股，現已分工籌備，定於執政就任之次日起，十日十一日十二日等三天舉行慶祝，禮場設在公衆運動場，其慶賀儀式甚爲隆重，實亦新國家成立聲中之盛舉也，茲將其具體辦法錄下，

▲籌備大典　組織執政就任慶祝大典籌備會，分任辦理，指派專員演說，第一日行祝賀禮，第二日游行大會，第三日休息，女界一加入慶賀，請長官夫人招集組織，一切用欵，係臨時費用，請長官指撥，由主任通告民政廳轉飭各縣製旗及慶賀辦法，通知各機關入場時執旗，放煙火定在十日白晝游行，夜間提燈會，

▲致賀事項　一行禮致賀，長官王局行禮致賀之時間以下接（請一長官定之）參與長官行禮致賀之各機關人員應由各機關之主官通知所屬，屆時參與行禮，並在入場之處，設立糾查人員若干，兼施糾正一切，以資防範而肅嚴整，

二、一切費用請由長官公署作正開銷，

三、致賀之次日，白晝由本處召集各團體舉行遊行大會，晚間提燈會，其辦法另定之，

四、致賀當日之煙火，分日夜二種並行之，至於飛機能否參與，俟另商定之，

五、警衛事項，請警備司令部與省會公安局會同辦理，並請將辦理布置情形通告本處，以便聯絡，

六、場內之各界標牌，要兩面寫字，易表區分，

七、各界區域，宜用白土子劃界線，其各界線宜留距離間隔若干尺以顯區別，

▲禮場布置　一地點應在公衆運動場一禮場正面搭席棚一座，內懸執政，像並旁中央安設寶案，案上置筆硯各一，一禮棚東檯南面，設宣表案一座，以便宣表官讀祝詞一禮棚前面應仿照丹陛螭頭式，設三階級，以便各官員依序排列，（排列次序應以圖定之），一禮棚東西兩面各設席棚一座，東面北頭爲外賓休息室，中間爲政界休息室，南頭爲各團體代表休息室，西面北頭爲女賓休息室，中間爲軍官休息室，南頭爲警官休息室，一會場正門外東西各設月門及大樂棚各一座，正面設旗桿懸掛國旗，一禮棚及正門正面各懸黃緞匾額，兩旁懸掛對聯，一禮棚及東西棚前面准各界懸掛慶賀武聯，聯用淺紅布，一到場軍警全武裝，均在正門外東西相向排立，警衛軍西軍樂隊在午門西排列，侍衛帶刀，在禮棚前兩面排列，一場內設宣表官一員，鳴贊官二員，引導官二員，司儀糾儀官各一員，招待六員，各執其事，一禮棚前面界均用常禮服，藍袍青褂，一應懸萬國旗，以示點綴，一各是日應備大餐，欵待來賓，一像杖應用本城舊有之作朝鑾駕，排列午門外東西

會場已飾竣用
蔓草曲薹花壁廣堂　正面安設溥儀御座

【長春】新國家建國會場，前經當局採定長春市政府，曾誌本報，是以金市長爲應此項需要，特請托日商大信洋行包修，茲以開會期迫，日前該商晝夜加工督修，門面已油漆完畢，內局禮場大廣廳天井上懸數個枝形電燈架，均漆以金色，光華燦爛異常，四壁及天井，均塗以蔓草曲薹之模樣，中央部之長桌，則覆以純白台布，正面設溥儀夫婦二御坐，其左右則爲重臣之列坐，其他各項，亦可於日內裝設完竣，而市政府因辦公重要，已於本月五日將全部桌椅傢具文書等遷至二馬路第二中學校云，

觸電
王警慘斃

【遼陽】城內北門裡任戶張家小孩三個，在院內放風箏，正在箏高心興之際，忽爲旋風攪斷箏繩，箏遂飄墮於北城墻根下，富宅門前電線上，因風大繩粗，竟而纏斷電線，該院富某深恐跑電發禍，當即通知房東李尋林轉報北門裡分所，經任分所長，立派警士王殿山前往查驗，不料該警士素無電氣之經驗，未明電氣之利害，竟而輕率以手觸之，遂致發禍斃命，聞者莫不惋惜云，

日憲兵隊
遷回頭道溝

【長春】駐長日本憲兵隊，自事變以後，因恐城內秩序紊亂，爲協助市公安局維持地面起見，特派一分隊駐於公安局，仍由坂野隊長管轄，數月以來地方賴以安謐，商民罔不感念庇蔭，茲者地方治安，業經辦理就緒，無久駐之必要，是以坂野隊長，特於本月五日將駐局各憲兵均令遷回頭道溝本隊部，各曹長憲兵等奉令後，現已遷移完竣云，

申委員長
由省歸來

【洮南】本縣執行委員會委員長申宗源，前因公事，必得面見長官會議，遂於二月下旬晉省，住節十數日，公事完畢，於三月四日與張督辦同車返洮照常視事云，

宋團長勦匪捷音

【洮南】駐洮騎兵第五支隊司令張質明，見四鄉匪起，民不聊生，遂命宋煥亭團長率人隊出發剿除，至吳殿臣窩卜等處，遇匪首大小青山等數十名，該團長率隊上前，血戰數小時，匪勢不支，乘隊遠竄，是役陣斃匪數名，活擒匪數名，得馬數匹，牛十五條，大車四輛，並救出人票劉趙二名，捷音至洮，各界均爲稱道云，

修升任警察總監
遺缺以孫局長接替

【長春】新國家首都定在長春後，其警察總監，已經當局核定，以現任吉林全省警務處長修長餘氏，填以接充，不久即可委任，並兼長春市公安局長，所遺處長一席，以孫仁軒局長積有功勳，夾塡重任，即將委任孫氏升充日內即可發表云，

電燈公司被搶

【四平街】本街南門內電燈公司，於三日午後九時，闖進胡匪七名，二匪持手槍餘者持木棒利刃等，匪進經理先放一鎗，百般威嚇搶去現洋票一千四百餘元，並將電話損壞將電話耳機帶走，匪走後該公司派人乘自行車，向公安局報案，王分局長及警波部長聞報，即率警往捕匪早逃出城外，毫無蹤矣，

匪勢猖獗
晝夜警備

【扶餘】縣境匪勢猖獗，屢

奉天陸軍第一旅長
澈底勦匪計劃

【營口】本埠奉天陸軍第一旅旅長王殿忠氏，頃爲澈底勦除匪患，以期肅清，而安閭閻起見，已經商准當局，將遼陽遼中營口海城台安盤山蓋平等十餘縣公安隊，畫歸調遣，補助勦匪，藉資澈底肅清各縣匪患云，

遼河解凍
船修忙

【營口】旬日前氣候驟寒，遼河因而結凍，近日溫風徐漸轉和暖，遼河開河在即，輪船入口，則亮應數月之河沿，屆時頓呈活躍氣象矣，埠西西湖溝附近，爲撥船船塢，各船主主咸僱工大事修理，甚忙碌云，

令催各縣呈報
成立警團

【營口】縣署頃奉省令開，略謂春芽在邇，各縣股匪終未能澈底肅清，前曾通令各縣，組織警團，每區一團，限三月一日一律成立，乃令各縣，各將警團成立之日，并團長姓名，趕速造表具報，以便備案云，

匪諺
「與其家種千垧地一不如當一小鬍子」

【扶餘】頃據鄉下來城人云，已遭鐵蹄蹂躪查胡匪到處揚言曰，與其家種千垧地，不如當一小胡子持此俗諺，以相號招故一般農民每爲其所愚，棄農化匪云，

農民無力春耕
宜速補救

【扶餘】本邑八區農戶，十九被匪蹂躪，糧草一空，茲屆春耕伊邇，當局宜宜調查，無力播種之農戶，從速補救云，

錢莊與公司停業

【扶餘】本縣三岔河興發長錢業駐邑之分號，佈告收莊，又亞細亞火油公司，因時局關係，暫行停業，該公司辦理員刻正往各商號對賬碼，以期呈報總行云，

米珠薪桂聲中
梨菓賤

【扶餘】本邑近來小米每斗値銀洋一圓二三角，毛柴亦形昂貴，不料米珠薪桂聲中，梨菓（梨値洋一毛橘毛半）價賤云，

省令徵集人民
對新國家意見

【營口】縣公署頃奉省令，略謂新國家成立在即，爲集思廣益起見，特令各縣公署，轉諭人民，徵集對於新國家之意見，限三月十日以前，呈報省府彙核云，

馬長官縮減政費
減輕小民担負

【黑龍江】新國家業已成立，從此滿家民衆得享無疆之幸福，洵可樂矣，故馬長官就任後，對於肅清匪患，已籌有具體辦法，量不日即能克奏殊功，用解民困，但馬公性最清廉，絲毫不苟，今爲減輕民衆担負起見，特將舊有之繁冗機關，一律取銷，聞取銷之機關，爲國防處，糧秣處，講武堂，教導隊，盡行裁撤，警務處歸併民政廳，其他應裁盡裁，或行縮小範圍，人員拔往外縣服務，寃省經費，不日定能實現云，

洋火公司失火

【黑龍江】天時漸暖，風高物燥，稍有不慎，必釀火警，故省當局曉諭人民，各加慎重，詎料月之二日三分局管界，洋火公司，不知因何失慎，將院中木柴燃着，一時烈燄騰空，火鍋四竄，甚屬猛烈，幸經省會消防隊聞訊赶至，用水車水龍，立將火苗撲熄，一場火警，得告安穩，事後稽查，亦無甚損失云，

劉局長就職

【黑龍江】省會公安局長劉允升氏，年前事變，各機關相率退至海倫，而劉公奉馬主席命令，留守省垣，當混亂時期，獨力支危局，維護治安，毫不退縮，可謂英毅不屈之大丈夫，馬主席亦知人善任，故省垣方能匕鬯不驚，是以馬主席旋節之日，先委任劉公爲省會公安局長，雖然力辭，遜位讓賢，但馬主席爲地方！計，堅未允准，而劉公見當局未准其辭退，礙難再辭，故於三月一日，在局內禮堂，舉行就職典禮，屆時各機關往賀者，車蓋如雲，地方紳者，共慶得人，將來劉公必展平生所學，半世經驗閱歷，將省會之警務，大行整頓，用酬長官之知遇，地方人士之期望云，

營口站站長易人

【營口】本埠河北奉山路營口站站長楊齊光，因有他就，辭職，業蒙照准，該管理局以營滿支線，現已實行通車，事務紛繁，遺缺不便虛懸，特委朱存惠氏接充，朱站長奉委後已於昨三日來營到站視事云，

白署長遷陞子虛

【營口】本市警察署長白銘鎭氏，與省垣市署警政處尹永續對調一節，已誌各報，迄未實現，頃者白署長遷陞消息，又復甚囂塵上，經記者多方探訊，仍屬子虛云，

成立自衛團

【依蘭】本邑人民，因春耕在即，現在地方雖然安謐，然倘由遠道竄來胡匪，未免有害東作，各鄉因成立自衛團，加以訓練，以補軍警之不足，現四鄉均已次第編竣云，

木石稅局長更換

【依蘭】本邑木石稅局長白文善，已被調爲富錦縣稅捐徵收局長，所貽之缺，未便久懸，遂委李樹元接充，於二月廿四日到差視事，查依蘭爲稅收旺盛之區，諒李君必能克盡厥職云，

○　○　○

日軍已進抵寧安
附誌反吉匪舉動一束

【吉林】日部隊於六日午前五時，由海林出發，徒步行軍向寧古塔前進，旋於午後一時抵寧古塔云，

又王德林部便衣隊約二百人於四日侵入寧古塔，向商務會要求九百元，然商務會不能抵拒，竟給若干元云，

又東京城沙拉站主要部，頃被匪放火燒棄云，

招手槍隊

【營口】警備第一旅旅長王殿忠氏，前爲便利各縣防軍傳達消息起見，在該旅司令部設立電信班，畢業後分發各營服務等情，已誌本報，茲聞王旅長，爲增加實力起見，特招募手槍隊一百名，月薪甚優，限月之十五日，停止報名云，

時局不靖
婚嫁忙

【義縣】邑北滿河門鎭，近因時局不靖，青年少女，時有被匪強搶結婚者，故一般有女之家，已聘者催其早娶，或竟送去，未聘者擇人而嫁，不索財禮，不爭嫁裝，均恐被匪搶去云，

林業局解釋木植稅
山林管理稅仍然徵收

【鳳城】日昨林業局佈告略云自公布取銷木植稅以來，對於林業局徵收之山林管理費發生疑意，特呈請實業廳批復謂二者性質不同，管理費，仍須照舊徵收云，

東門開放

【鳳城】本邑東門於客冬變亂後，即行關閉，刻因地面平靖，已行開放，以便通行云，

縣長歸來

【鳳城】新任李縣長與建國各代表，前後赴省，曾誌本報，刻已先後歸來云，

解除
夜間戒嚴

【鳳城】近來市面平靖，匪已無蹤，加以梨園開演，人心日安，因之夜間戒嚴，已行解除，至晚十二時以前亦可通行云，

鳳城小新聞

▲抓獲嫌疑　日前於南門臉由警局在某成衣局屋內，擒獲嫌疑犯一名，聞係前第一團兵士事變後曾隸徐文海部下，刻已辭退歸來云，

▲收殮屍具　客冬變亂時，某商號執事外甥王喜臣，被流彈炸傷左顱身死，當時在南市場墳地草草掩埋，刻其家族找領棺殮目覩屍具，嘴眼歪斜，四肢青紫，頗覺傷慘云，

▲紫宸醫院歇業　邑南街紫宸醫院醫士劉紫宸，雖無若何醫術，然善於交接權要，得充公立院長，綳辦一時，自事變以後，門前冷落，妻女離散，近更與東屯郭姓寡婦姘度，已將醫院歇業，度其鴛鴦生活云，

▲梨園開演　來日地面漸平靜，稍心人安，梨園業已開戲，該兩開箱，每日下午一時至五時，及晚七時至十時二次云，

財務處成立

【通江口】本埠前日由昌圖設立財務分局，主任劉劍青到通，下榻於商會院內，不日另找住所，該主任到通即函知商會轉通知各商號，並滿街帖佈告，仰各商民遵納各稅云，

審判監督易人

【義縣】本那司法地方審判庭審判處長李護讓，到義三四年餘，各界至無煩言，近日奉天新國家成立，整頓司法，將李某撤換，遺缺以錦縣法院推事芹樵部代理，四日又來管某接任，實行交替云，

日軍又演炮

【義縣】駐本邑日軍司令，因時不靖，四外胡匪披猖，街談巷議，有謂某日攻城，某爲內應，故向上峯請來步兵若干，砲兵一隊，計由砲二尊，於昨四日在城西北隅實彈演習，兩炮共發五十九響，所發之彈，無不炸者，無不中其目標，一班觀者，咸謂如此之炮，可爲保障云，

慈善會籌設
施粥廠

【新民】本縣慈善分會，由去歲事變後，即在該會院內開設婦孺救急收容所，曾誌本報，彼時爲救濟四鄉被兵難民，近來四鄉匪患稍減，秩序漸復，一般避兵難民，陸續回家復業，收容所亦將結束，該會復查本城居民，百業停止，金融奇緊，每日斷炊枵腹者，實見增多，慈善心動，爲救濟縣街貧民計，在本會院內，附設善字施粥廠，每日上午施粥一次，擬於三月七日起，五月六日止，凡屬貧家老幼婦女，及六十歲以上，十五歲以下之男子，確實貧困乏食，發給執照，至期赴廠食粥，以維生活，而免饑餓，現在呈准縣政府，協同調查貧戶等項，俟籌備就緒，屆期開辦云，

加藤署長辭職

【旅順】日警察署長加藤芳香氏，充差一年有餘，忠厚和平，前日因事辭職，新任署長水清助太郎，已經接收視事云，

購糧不用雜帖
鄉車漸次雲集

【西安】縣境自奉海鐵路，梅西支路通車以來，市面上較前繁興，於今歲春集市中之營糧車稀少，其原因大多數在西豐縣售賣，而安邑買糧之家現已覺悟，邇來凡購買糧石之徒一律不使雜帖買糧，農人不受損失，賣糧者漸次雲集而糧價比前稍低，若長此不用雜帖其糧石運轉亦覺便利，以私心欲謀大利而出毛帖者，不但未能傾人，將何以善其後耶，

官銀經理
被控

【西安】本縣復增源商號，於民國十九年間以不動產大照作抵押，借得駐西安東三省官銀號貸欵現洋二千元，街基地三畝餘，房屋卅間左右，該號將此項不動產變賣後，擬清償貸欵，以輕利息之負担，官銀分號經理侯某，於日昨遣該分號護勇將復增源之劉掌櫃傳到分號後，即函致公安局請求寄押在案，據復增源人言，在該號未賣抵押不動產以前，曾託人向侯某說明，允准變賣還債，旣賣已妥，而侯某何竟令護勇傳人逮押，殊屬非是，聞於月之四日經復增源，在西安地方法院將官銀號經理侯某，以私捐逮捕，究竟如何俟訴再誌，

胡匪希望
投誠升官

【拉林】本鎭自一月二十二日事變後，盡地皆匪，姦搶燒殺，作惡已極，人民不得生活，其爲匪者，搶後投誠，希望升官，百姓因之效尤，官府要不維持治安，將匪剿滅，則人民之生命，失其保障，更難堪矣，

王稽查認眞

【拉林】本鎭駐防騎兵第五團稽查王長勝，老成精幹，對於城裡軍兵，整頓軍律，維持商民，地方各界感佩不已云，

定在二校演電影

【興城】本邑指導員市岡氏，謙恭和藹，忠誠懇懇，頗受地方熱烈之歡迎，該指導員現爲表示新國家建設之意旨，及提進人民智識聯絡感情起見，特在錦縣邀來電影，擬于四日晚間，假第二校開演三晚，准許人民隨意參觀，概不收費，以長人見聞云，

對有警學捐預徵券者
以奉票兌換維小商業

【西安】縣長戴蓮溪，以財政局所出之警學捐預徵券，不能向大連天津等處購貨，流通市面，漸見滯塞，小本攤床若向各商行竟現洋本位之貨，勢必要受損失，茲擬維持小商業起見，於月之四日特約集地方士紳，商會教會各首領，各機關人員等，核議積極催納畝捐欵項，稍有條裕時，對於各小商奉票兌換，以維商業云，

一元錢小刧案

【西安】本縣自廸河久之大匪患被獲後，宵小斂跡，街巷寧靖，不意於月之三日晚八九句鐘時，在北門裡西胡同內，有宵小三個，將行人捉住，用被捉者之褲腰帶縛之，從腰中翻出現洋一元有零，行劫者以爲太少，次將被劫者腕上時計一枚，亦行掠去，被劫者次日向人說被劫之事，謂二人劫去一元錢，可謂捐賊云，按二人行搶，竟劫錢一元，生活艱難挺而走險，可畏甚矣，

官銀號
催貸

【西安】駐西安縣東三省官銀號經理侯某，以該號前貸於各商家之欵，大半到期，刻下有通知商家本利齊要者，有催交利息者，雖有相當抵押，而亦使保証之家負倍還責任，西安境內雖非，匪，災，之區，然因事變影響，加之糧賤錢緊，各商家強半艱於支持，所有貸欵急遽間若本利均要，總使殷實商號亦難辦到，據商界中人言，若果該號急行收回貸欵，勢必商家受困，實之該號經理，亦然豈其然乎，

分募軍警官恤金

【西安】縣街商號運通久被搶時，經匪將騎兵二連張雲庭、迫擊砲中隊長李仲三、擊傷殞命，曾迭誌本報，因已死者需係保衛商民，肅清地面，理宜募欵撫恤，以爲剿匪出力者勸，近經西安，官，紳，警，學，商，各界發起分頭募欵，以便爲因公殞命者之殯殮費，而稍事撫恤云，

熙長官
過台赴長

【下九台】熙長官於日昨早九點，乘急行列車一列，至台稍停，其餘各小站，均未停止，本鎭永吉縣公安第七分局長傅文華，德惠縣公安第十一分局長薑作霖，商務會長崔子香，稅捐局長，守備隊營長，以及各大小機關，均行赴站迎送，沿鐵路，站有軍警保護，各道口禁止行人，瀛笛一鳴，舉槍敬待，車入站時，各大小官員商民人等，行禮致敬，軍樂洋洋，頗爲整齊，及車開不見踪影後，方始散去云，

警備隊來台駐防

【下九台】本鎭爲吉長路之中心點，商業興盛，經事變之後，胡匪四起，綁掠之事，日有所聞，因無正式軍隊鎭守，以致商民一日數驚，現值新國家行將成立，茲有吉林鐵道守備隊第三營營長楊春生，帶同全營來台駐防，軍紀嚴肅，秋毫無犯，大孚輿望，此次來台，又當新國家成立，對於地方治安，必有一番新氣象，現楊營長赴各機關拜客云，

調查員來台

【下九台】永吉縣財務處現米特捐調查員朱禹川氏，于本月一日來台，下榻于糧米特捐分局，實行調查以重收入，本日已調查完竣早九點登車返處云，

梨園興盛

【下九台】本鎭自去年夏季停止，自日本來台鎭守，頗稱安泰，居民增多，商業發達，故去年冬季劇園開演，各娛樂場所均行恢復，新正開月，客座頗多，營業大有起色云云，

滿洲號獻金
中日競募

【大連】本市滿洲號飛機廣募獻金，華商氏，初未明意義多存觀望，前經小川市長，石井大連署長等，宴集中日官紳將滿洲號旨趣，當衆說明，於是華方面，對獻金頗形踴躍，大連華商公議會長張本政氏，以爲事關自衞，同有獻金事務乃于本月一日午后三時召開全體常事會，由張會長主席，向諸董事報告募集滿洲號飛機獻金情形，大家討論結果，一致贊成，負責募集，大約預定共分四等，一等金二百元，二等金百元，三等金五十元，四等金三十元，即由次日起將應獻金額，送交公議會，當經再交付市役所，西崗子遊廓事務所亦倡始募集，獻金計有七十元共捐警四十餘家云，大連競馬俱樂部，特獻金二千元云，

史某昧良竊欵
難逃法網

【大連】青年浪漫，墮落之由，本市西崗街百七十九番地，雜貨商李友麒處，有粗夥史開泰者，年二十九歲，由東省縣人，與李同鄉，又同學，感情頗洽，史即依李生活，李亦待之如手足，遇事頗倚重之，史乃浮浪性成，日常服務櫃中，不堪束縛，且不務正業，亦難敷其揮霍，盜心頓萌，上月廿七日午前一時許（廿六夜）正在同人等均入睡鄉之際，史獨輾轉床褥，不能成寐，因想櫃中雖有存貯，豈能盡歸己有，於是妙想天開，潛行起床，故做出被盜形跡，將櫃房窗戶僞做被外人撬開之狀，乃私將櫃中金票十元，鈔洋卅一元，及鋼元十餘枚，共計約在二百元之譜，史財既到手，自思從此遠跡他去，是不攻自敗，終不免被捉入官，只有暫忍，不動聲色，料不易被人覷破，待事後再作道理，於是仍然登床，再尋好夢，翌晨櫃中同人發覺被盜，乃據情呈報警署，經官署諸刑事赴現場驗盜，再四研詰，當夜情形，總疑盜非外來，因在該號繩櫃夥身上注意，史見官方之一再究詰，頗呈恐慌之態，雖經主人瞞藏，詎難瞞精幹之刑事，乃認爲史對該案，嫌疑最深，遂帶入署中，經研究結果，史乃無法欺瞞，盡吐實情，於是史之以前行爲亦暴露，其主人始如夢初覺，徒呼史某負我而已云，

施粥循例結束

【大連】本市每屆冬期，各慈善團體，必循例爲救濟貧民之義舉，成績頗佳，口碑載道，且無衣無食，賴以存活者，爲數不尠，近雲井町之貧民庇寒所，及寺兒溝，之施粥場，亦將循例於舊正月末結束，但因前數日天氣仍甚酷寒，冰雪載途，乃議擬展期開場，以惠窮黎，最近氣忽然和暖，入所庇寒，及領粥者，頓形減少，因天時溫暖，外出覓食頗易，少壯者亦皆有工可做，於是該場主辦當局，有仍決定在舊正中末從事結束之議云，

宏濟彩票將復活

【大連】宏濟彩票，當中國初年頗盛行，逍後被官方停止，於今已十餘年矣，近聞有倡集之說，因一般希望者，亦亟盼此事之復活，刻已活躍，因大連商業將陷疲敝之秋，倘能得彩票之餘利，大可挽注此時之枯窘，故中日有力者，已乘時而起，向官廳請求許可，倘蒙官准，不日或可實現云，

建國
祝會預聞

【大連】本市關於新滿洲國建國後，特籌備建國祝賀會，已定於月之十一日午前九時，在中央公園內滿鐵俱樂部球場，舉行大規模之全市民建國祝賀大會，刻中華各法團及商號多有改用滿洲國正朔者，尚有一部份仍在觀望，大約經此祝賀大會以後，其國旗爲正朔可何更易，定有一確當辦法云，

平抑
維持會糧價

【台安】本縣地方維持會副會長史台請程總辦田爾公等，鑒於地方所出之流通債券，日見毛荒，而糧價亦飛漲不止，若不設法平抑，亦必日見提高，是以於昨第二日，令該會庶務部，將所存之紅糧，底價出售，查該縣紅糧初昇時，每斗十二元四角，該紅糧，售價二元，但必須賣給民食之戶，一家至多不得超過二石，是以至午後，糧價落至二元一二角錢云，

縣長自省歸
報告經過

【台安】縣長方唯心，日前因公晉省，已誌本報，茲方氏於本月三日，乘奉山火車至大虎山站，轉乘瀛車，到縣，各委員歡迎至西門外，次日方縣長，向各委員報告，在省經過情形，約分三項，（一）在奉時適新國家成立，即行參與慶祝典禮，（二）自治指導會，即日成立，指導員，定於三月五日到縣，並云該員到縣，首先注重農民之春耕，及各機關常年預算，急待編制，以便進行政務，（三）關於流通券之毛荒，必須收回，業與明省悉，當向省，借欵十萬元，已有允撥之意，再催收錢糧，以流券封納限至六月底爲止，過期不納云，

匪攻破
岳陽樓

【鐵嶺】匪首趙亞洲率匪二名，盤踞東南催陣堡一帶，到處擄搶民財，焚燒房屋，殺人姦女，無惡不爲，中日軍警雖協力剿捕，仍未肅清，該匪竟于月之三日晚六時，將城南岳陽樓攻破，將該村槍械二十餘支，如數收繳臨行時並向該村捐現洋六百元云，

公安　出發
駐防城東

【鐵嶺】本縣公安馬隊二百名，于月之四日早八時許，抵城東地裡所村駐防，以防匪八攻城云，

警處注重治安

【鐵嶺】本縣警務處，處長李世陰，查縣境不靖，匪徒橫行，城內治安，關係至要，倘不嚴加警備，深恐宵小潛蹤，內遺害商民，故昨通令各分局，嚴查行人，每晚六時出勤，八時淨街，同時將各胡同設大門，勿須嚴加封鎖，以免發生意外之事云，

市井見聞錄

【鐵嶺】▲幼童迷路　月之四日，記者在南關小廟子胡同，見一男孩年約五六歲，東奔西跑，雙眸垂淚記者問其故，孩乃啼哭不答，衆人聚集，看其狀，適有一婦女，年約三十，由東胡同翩翩而來，聞已孩哭之聲，極擠入人群視之乃其親子抱之而歸，據婦人語人云我是正黃保的人氏，現以胡匪猖獗，率子來城避難，吾子今早外出，四下呆望，任步所行，是以記憶力弱，故至迷路云，

▲集水成湖　邇來天氣漸暖，加以東風蕩漾，已往所存之冰雪，皆爲之融化，大街小巷，汚水橫流，步行車行，頗覺爲難，其以南門外東胡同以東，小廟子西胡同以西一帶爲最甚，每當午後之時，集水似如潮泊，水深可二三尺，大車貨車經其地，必費力萬分云，

▲電車通駛　西門外之王家溝鐵法長途電車站，每日必往返一次，上午九點開駛，午後三點返回，鐵法人士之遄返，殊爲便利，日前本電車因機器損壞，不通一日，業于三月三日，照常通駛云，

▲鹵水漲價　近日以來，各商家所存之鹵水無多，而各家所需甚廣，於是鹵水之價，頓然而昂，比去冬每斤售四元奉票，亦漲至三倍，計今售價每斤十二元奉洋云，

公安局領大槍
一百二十枝

【本溪】本縣公安常局長，與日當局協商防匪重要，外以警隊槍械多被匪掠去，縣警槍械不足，四外匪患日盛，日當局於五日發給公安局大槍一百二十枝常局長昨六日通知所部下於午後分發，每枝槍帶子彈五十發云，

海城冠蓋往來

▲…奉天同文商業學校教員善治先生，由奉到海，下榻於海驛東語學舍，對於學務，有所磋商云，

▲…又日昨午前八時卅分之北行列車，日本陸軍參與官土肢子爵，偕隨員寶貫大尉蒞海，安慰戰死之駐海野砲寶貫大尉遺族家屬後，於當晚返遼矣，

祝滿蒙新國家獨立

壽索爾聖達爾

淋疾高貴藥

世之淋疾藥品種類之不
謂不夥矣若得良質之
白檀油則無越此治淋
劑也結果世界之醫藥
學博士一致贊許本劑
乃白檀世界的本場
印度賣索爾政府以十
八種之原木中之最良
木特製之精純無比最
高級白檀油與他品其
選擇完全不同効能之
顯著自不待言對於胃
腸障害之副作用亦殆
無有也
凡以他藥不効之者
請嘗試之便知其効

定價 試用瓶 金參圓 五十球入 金五圓 百十球入 金拾圓
製造元 印度賣索爾政府白檀專賣局
大阪市東區新町一丁目四五番地
發賣元 聖達爾商行 電話東七一六番 振替大阪五一三一番
滿洲出張所 奉天千代田通一六番地 電話二三一五五番 振替大連四六九〇番
代理店 大連 日本實藥會社 奉天 井上誠昌堂 奉天 佐藤廣濟堂 大阪 丹平、小林商事會社 其他各地著名藥店皆售

那伊梭淋一号

花柳病之豫防

一滴片刻奏効
本劑之內容以內務省
衛生局之御指定其効
果之確實茲不再贅惟
一滴之注入雖如何強
烈病菌二乃至三秒間
必死滅也

定價 八十滴入一筒金二圓 送料十五錢 代引料二十七錢
右記取次店並各地方著名藥店皆有販賣
奉天千日通一六 聖達爾商行滿洲出張所 電話二三一五五番 振替大連四六九〇番

求神不如求己

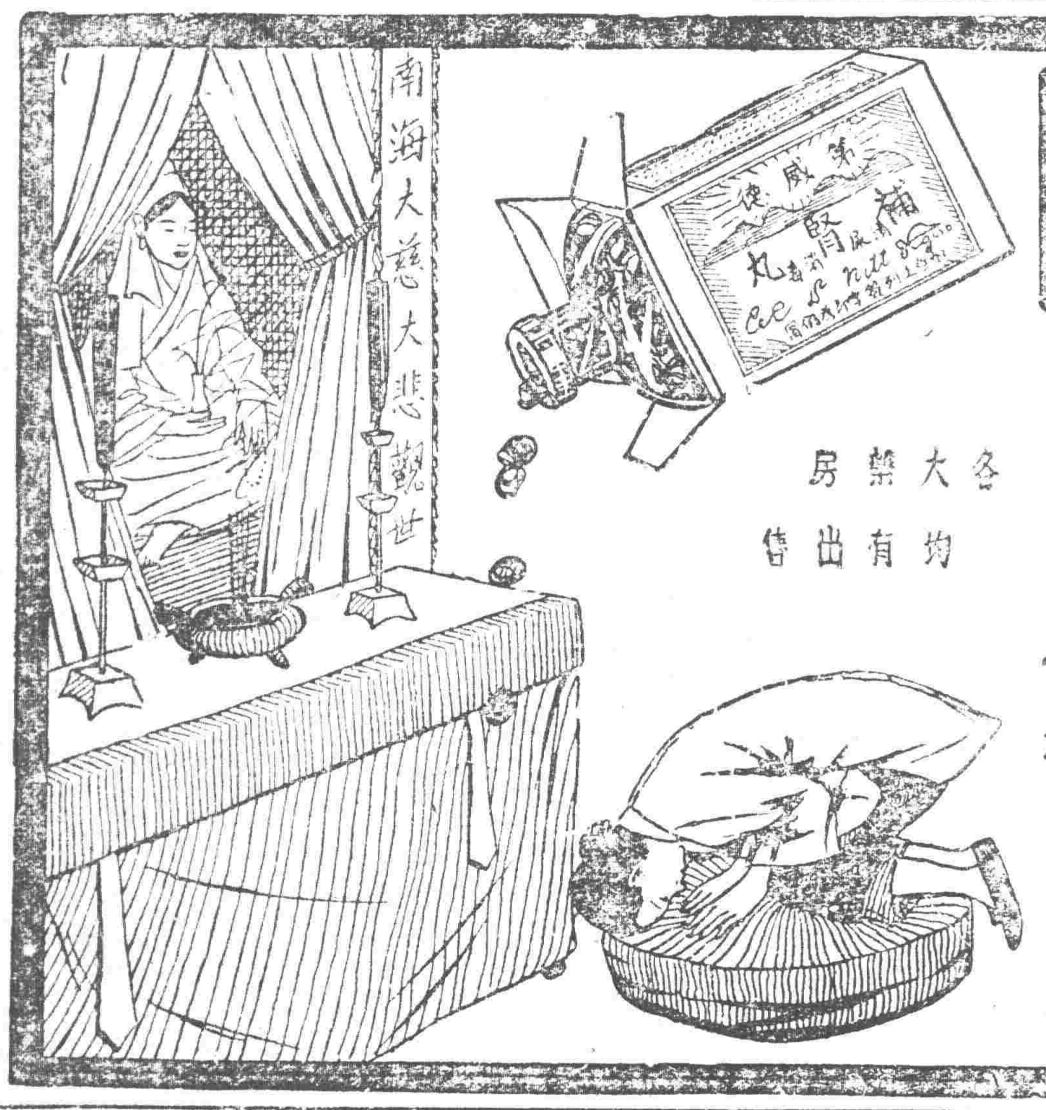

第威德補腎丸

能治背痛腰酸
及一切風濕病
症等非常靈驗
君如體弱多病欲
求神明護佑不如
先求治腎良藥蓋
一切病痛類皆起
於腎臟故因病而
求神者應先購服
第威德補腎丸也

各大藥房均有出售

最新發明
歐文併用華文打字機

裝璜精巧 運用靈便

一架能代三名書記每分鐘打五十餘字本公司現有專門打字員待聘如有需用此項人材者請向本公司接洽可也

（說明書承索即寄）

華文打字機製造公司啓
大連市山縣通一五五番

胃腸病根治之良藥「愛腑」

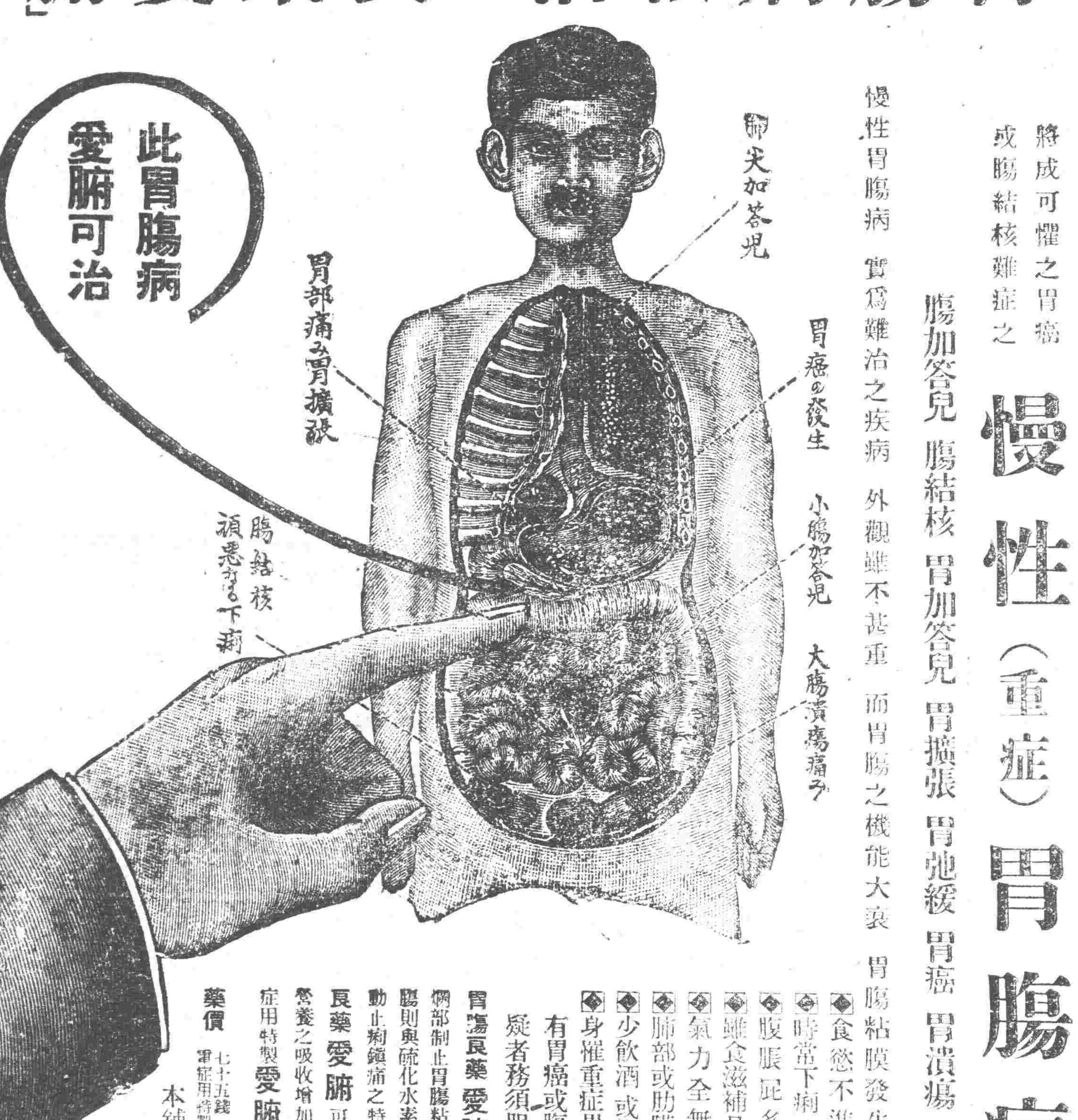

將成可懼之胃癌 或腸結核難症之

慢性（重症）胃腸病

腸加答兒 腸結核 胃加答兒 胃擴張 胃弛緩 胃癌 胃潰瘍 之治療法

慢性胃腸病 實爲難治之疾病 外觀雖不甚重 而胃腸之機能大衰 胃腸粘膜發生可懼之 糜爛 潰瘍

◆食慾不進飲食停滯嘔吐胃痛
◆時常下痢或下軟便便中含有粘液
◆腹脹屁多腹中雷鳴下腹時痛
◆雖食滋補品而無益於身体以致衰弱
◆氣力全無顏色蒼白神經過敏
◆肺部或肋膜發生障害發熱氣促
◆少飲酒或食不消化物即腹痛下痢
◆身罹重症異常衰弱便中含血液膿汁

有胃癌或腸結核腸潰瘍等危險症之疑者務須服用胃腸良藥愛腑

胃腸良藥愛腑內服後附着於胃腸內壁之糜爛部制止胃腸粘膜之炎症減少粘液之分泌至大腸則與硫化水素化合而硫化蒼鉛有抑制腸之蠕動止痢鎮痛之特効患胃腸病之者內服此 胃腸良藥愛腑可使胃腸強健食慾增進血色佳良營養之吸收增加因体量大增健康恢復雖十分重症用特製愛腑一個月必得滿足之効果

藥價 七十五錢 一圓五十錢 三圓 七圓 重症用特製 五圓 十圓 四十五圓

本舖 大阪青水谷 順和公司

經理處 奉天小西關 佐藤廣濟堂 奉天小西門 井上誠昌堂 四平街 大德生大藥房 大連浪速町 日本實藥公司 安東縣市場通 井上誠昌堂

味の素

調味精粉

（味之素）

釣魚固樂
烹魚而用味の素
晚餐其樂更甚

C—200

神皋雜俎

勇別

（漪風）

一夕陽斜照在半開半閉的黑色百葉窗上。反射出油漆的烏光顯示着黑暗。悲慘。沉痛中一線的光明。

彩霞籠住了紫色的山。太陽很斯文地跨過山頂了。這時屋裏面的光線漸漸暗下來。幾乎除了白色的東西不能再見什麼了。但。隱約可以看出屋裏面坐着一對青年夫婦。那男的可看出是軍官。他們却不想到舉火。只有沉痛的談話聲從黝黑的窗口裏浮散出來。

『宵男。你聽見我的話沒有？』男的問着說。『你在考慮什麼呢？快快對我說吧！』

『……』她一聲也不響。

『唉！不作聲不是更難過麼？宵男。我們結婚已經九年了我們當然能夠互相了解。我是一個軍人。爲國捐軀是我的天職。你不是一個尋常的女子。當然明瞭這個。想毋須我多說你這樣一聲不響。我知道你心裏非常難過。宵男。生離死別誰能淡然地看過呢！你應知道我此刻心中比你更難受呵！』說到這裡。聲音低了一些。但接着仍舊高聲地說。

『唉！你將用這沉痛的靜默阻撓我效命疆埸的決心嗎？你將用這沉痛的靜默挫折我殺盡倭奴的壯氣嗎？不。我想你總不會的。不過宵男。你告訴我你的心意吧！』

『唉！』她長嘆一聲說。『伯韜。我們結婚九年了。我深感你不把當一個尋常的女子看待。我也常以不凡的女子自居你今天對我說今天晚上要上前線去。當然。這生離死別的悲痛。無論怎樣不凡也免不了的我也會痛痛地哭泣。但我不願用眼淚來挫折你。你看我可曾向着你哭。我雖然肝腸寸斷。我不得不把眼淚向肚裏嚥。我剛才已經把以後的一切計劃好了。旭兒也七歲了。我自會培植他成人。我忍痛在那裡盤算但我想我也能盡一點天職時。我略略得到一些安慰。』

『宵男。我放心地把家交給你了。但是我們……』

他說到這裏。聲音漸漸模糊了。她也似乎在啜泣了。

轟隆隆……碰……碰

遠遠地一陣砲聲和機關槍聲把他們倆怔住了。

『聽見槍聲沒有？』她問。

『唔！』他表示聽到。

『伯韜。你記得三年前的事嗎？』她放較高的聲音說。『情景和今天差不多吧？不過是一個清早的早晨。你握着我的手說『我不是不愛家。不過我愛的將軍和友人的心更切呢！』當然。忠心盡職。是軍人的本分那時我雖然哭得幾乎使你不能前去。但你竟得了勝回來。那時還是同室操戈。你尚且能如此。今天爲國爲民。竟軟了你堅決的心了麼？伯韜。你這時不是更應該說『愛國的心比愛家更切』嗎？

『我何嘗忘了那時的情景。我一想起這件事來。我更覺得今天的應該了。』

到時屋裡已經淺淡得沒有一絲光線了。她想到點火。便說道。

『如果時候還早。你且坐一會。今天煤油沒有了。我去買來。』

說罷便在暗中摸取了瓶子開門出來。走了好多步路。她又自言自語道『其實他正該去了。僅說了這一聲。聲音哽住了。便默默地向市場走去。

『唉！』他一個人在屋子裡拍拍地走着。突然嘆了一聲。又自言自語道『宵男。我知道你的意思了。這是我走的時候了。我勿需留下什麼消息了。吧！』

接着。一陣整理服裝的聲音。他便開門出來。

指揮刀在幽暗的路燈光下一閃。那魁梧的黑影。便消逝在靜寂的街道的一頭。

二一。二。十。於清華園

○　○　○

曼殊的墓（一）

（雪濤）

落葉哀蟬地　臨風弔曼殊

曼殊大師死了已經十三年了。在他死的時候。我還是個小孩子。當然不會認識過他後來。我算是長大了。便離開我們的山城。到那『古稱多慷慨悲歌之士』的燕趙去求學。

這時候。我纔聽得曼殊大師的名字。然而這時候他也就死了。將近六年了。

我對於『飄零身世』『有離合之慟』而又具『卸屠一顧。傾城無色。』的天才的曼殊。誠然發生了無限的同情與景慕。我往往手持着一卷曼殊的作品。尤其是讀到他的斷鴻零雁記和燕子龕遺詩。一種纏綿悱惻的情緒。便不覺的油然而生。他是個奇節孤標之士。他是個享有温柔艷福的詩僧。他的處境雖然和紅樓夢裡的寶玉不同。但他的愛的情史。却跟那位生長在『詩禮簪纓之族』的怡紅公子幾乎相似。他給我的印象非常的深。我在同情與景慕之餘。早就想跑到這西子湖來憑弔他的孤墳的。

記得。民國十七年的秋天。我畢業了。正準備着回到我們的山城裡去。後來我因爲留戀着江南的風光。於是逗留滬上。不知是那一天了。在『寒風蕭瑟。落葉打肩』的薄暮我孤寂地徘徊於打油橋畔。沿着金神父路徐徐的散步。忽然。廣慈醫院四個大字。和我的視線接着。我看見了廣慈醫院。便立刻想起了曼殊大師。啊！曼殊就是在這個醫院裡死去的嗎？我心頭似乎驚詫地這樣說着。然而那時候他死了已經整整的十年了。（未完）

空前的廣告

（延之）

看報不看廣告是一個很誤事的態度。我昨天早上把報紙展開來。彷彿在廣告欄裡見有『放棄縣長資格』幾個大字。當時並未留意。順手一翻便翻到國家大事上去了。

這幾個字雖被我的忽略廣告的態度。連帶着忽略而去。但是它們在我的潛意識中。不知道怎樣已經印了一個很深刻的印像。於是『放棄縣長資格』…『放棄縣長資格』…『放棄縣長資格』…接二連三的從我的腦海中浮了出來。最後。我忽然下了一個斷語『放棄縣長資格。怕不是一個尋常的廣告吧！』

我便重新把報紙翻開。找着這樣一個標題『前溧陽縣長李晉陽縣長李晉芳聲明放棄江蘇省第二屆考取縣長資格』

我從頭到尾把內容仔細看了一遍。摘錄了下列幾條事實。

（一）李晉芳因揭發財政局長潘可平舞弊。被潘可平引薦人即蘇省主席葉楚傖停職。

（二）李晉芳停職後乃將省方對於本案疏通關說等不法行爲分呈察院及鎮江地方法院。

（三）監察院已提出彈劾該案首犯。潘可平亦經軍政部捕禁。

（四）江蘇省甄用章程明示爲用人員發覺貪污時。應予舉薦人以懲戒。葉楚傖等仍然無損毫髮。

（五）江蘇第二屆縣長考試。葉楚傖爲主試委員。故與李晉芳有師生關係。李晉芳旣顧全情誼。認爲試官錢謙爲門生之例。自動放棄考取縣長資格。並拒領覆核文憑。

（六）李晉芳聲明前在湖北政務委員會試取縣長資格。雖無用處。自願存留。如果上述各節完全確實。那末李前縣長這篇聲明書。是含有重要意義。這意義之所以重要是因爲它的裡面包含了一個具有代表性的舊門！在貪污之下。貪污之上。貪污之中。舊門出一個廉潔的縣長來。

舊門總是建設廉潔政府之康莊大道。我們要律己不苟。律下不苟。律上不苟。方能創造出一個廉潔的社會。

絕粒

（秋心君）

假使有人問我已往和將來的情事編纂成一篇小傳的時候。我相信這——絕粒——是其中最可笑的一件事。

幼時我就痛恨這污穢虛僞的人間。所以時常爲一件很小的事。就會成我悲觀。甚至生出許多出塵的非非想！

這並不是受了讀石頭記的遺毒。在我不曾讀石頭記的前幾年。我的作品。言語。舉止一切都帶着厭惡人生的意思。

年來更是如此。我終日胡亂的在人間混着。每在淒寂的長夜中。我更痛恨這人間的污穢和虛僞。但是痛恨的結果還祇是痛恨而已！

我曾寫過一篇落花。那是描寫一個少婦和他的愛人別後而被棄的小說。這少婦終於絕粒自盡了。雖別的滋味。我固然已經嘗過若干次。然而絕粒這件事。是我不曾嘗試過的。

一九三一的某個冬夜。我想試試看。於是不動聲色的向前進行着。

第二天的清晨。不吃點心而到學校去上課。那很容易的。因爲家裡的人都還在睡鄉遨玩着。當然可以朦蔽過去。

在校中過了半天。到吃午膳的時候了。獨自個在課室中坐有着不去吃。也很容易的過去。祇有晚膳！是在家裡吃的—眞眞無從逃却。所以絕粒的第一天。不得不吃那一餐晚飯。

在第三天！絕粒的第二天！晚上。我咬定了牙關不進食物。已過去校中的一關。只等着過家中的一關了。

別寫了！快來吃飯！怎麼還在寫呢？快來吃吧！一會兒都涼了

大哥。快來吃飯！他們異口同聲的催促我。我依然咬定了牙不去吃。我說我不想吃。因爲我不餓。

晚膳似乎是這樣的逃去了。但是長者不肯這樣放過去。在晚飯後忙叫廚房給我作一碗麵。

這麵很好吃的！快吃一點吧餓着可不行！快吃！長者極柔和的勸。

吃。意志在譏笑我沒有決心。不吃呢？腹內的臟神在那兒嗚嗚地哀鳴着。終於。爲憐他的哀鳴。爲愛雞絲麵的香味。權且吃個這一餐吧！

秋心君！聽說你已絕粒了。是眞的嗎？第四天的清晨一位同學向我笑着問同時他那笑容上又帶着些人生的虛僞。

沒有。你聽着誰說的？我詫異他有這種突如其來的問。所以反過去問他。

老頭說的。他和你是同桌。他說你兩天沒吃飯了！爲什麼？

……我微微地笑了一笑。

絕粒。嗟樓…都是無意義的自殺。對於國家身體都毫無益處的。我看你最好不要這樣吧！

其實。我又何嘗我是爲國家而絕粒？可是我不得不欽佩這種好的勸導。

絕粒完全失敗了。至今我還覺得我那薄弱的意志是可笑亦復可憐的！

一九三二。一。一〇之夜。

寒夜裏

（李酉庚）

幾日來的煩悶。充滿了抑鬱。加上零下十五度的寒天。更添一層無病呻吟的新愁！

在晚七句鐘的時候。埋沉沉底天。我無聊地由家出來。原本沒有一定目的地。信步見順着大街向東走出。

忽忽的北風。前天下過雪地馬路上。被車馬人踏得好像抹了一層淨白的石灰。冷颼颼的夜裡。行人已竟稀少了。我這滿腔熱淚。受着冷酷的刺激。不禁的打了兩個戰慄。霎時覺得神清氣爽起來。『噢！還是往施醫院看看她的病罷』！

她憔悴了。病惡加身。不似往昔的美麗。她爲了愛我犧牲一切。她的病大概也是由斯而生罷！記得她從前對我說過。任他們怎樣擺佈。我的心決不能絲毫被他們移動的。委實的安慰而忠實的對我了。不過照她前天的態度。言語來看。的確有些使我莫明其妙。她說『愛是無上之權。因爲兩性的情。促成一生的不利。甚至骨肉棄養。爲大衆所不齒。眞是太不值得。』這話不是反悔嗎？她又說『眼光太淺。不能識人』她莫非嫌棄我了。還是不去看她的好？不……一定再見一面。到底諒個水落石出！

一路泛出了經過的思潮。靜悄悄的紅大門。虛掩着半面。我抖一抖外套。用手帕擦擦眼睛。就由穿堂往西走來！門鎖了。

『十三號沒人住了嗎？』我向看護很驚訝的問『下先生是昨天出院了』她從容的答。我這高烈的心情。立變麻木。迷惘。我想她預先未說昨天出院。一定有了意外不然她討厭我了『見異思遷』有了外遇？唉……！女人的心底眞不可靠啊！我失望地出來。這時候烏雲散了。露出蔚藍的天空。斜掛着八分大半圓的皎月。襯着燦爛的繁星。反映大地。一切都照的澄清了。街傍的電燈放出燦爛的寒光。有時由遠處傳到汽車的笛鳴。同時底大吠聲。我這死灰似的心。失掉了一切。氣息急促的急走。忘去歸的途境。覺得有人喊了一聲。那大概是警察問口令。我的神經受着這聲的震嚇。纔彷彿由夢裏。驚醒。于是就往歸路去了！

救國危言（卅六）

（冷佛）

今更有奇謬者。夫政府若不以約法爲然。自開國民大會。自定憲法而後行之。無不可也。今政府召國會召參議院之令。仍引約法而奉行之。則北方號稱政府者。丁槐先已挾印而南矣。無從有總統之令更無閣員之簽名也。更非經國會之同意也。以約法律之。誠如南方所詆之非法僭冒而已。且奉行約法而根據之國會。旣無解散理則再開於廣東亦宜也。天下豈有無國會之共和民國乎。且夫苟非專制之主如拿破崙第三。及墨之胡爾泰。無敢逮捕國會議員者。乃以僭冒非法之假政府。而逮捕眞國會之二百議員。然乃自稱擁護共和。高談法治此之顚倒離奇。尤中外古今有史以來所未聞矣。令其自質。當亦失笑也。若夫與外人煌煌訂約而禁煙。而總統明放粵江贛三省。特運烟焉。以易帝制。吏食烟則罰。若司法總長至巖淸之地也。而運烟被拘於上海者。則堂皇就任焉所貴乎憲法者。爲國人無貴賤。同受治於法律之下。而得其平也。故司法獨立。與行政並列三權鼎立。故檢察之廳。得有起訴之權。得有先捕後訴之權。然檢察官之徵也。法官之無恥也。不過供政府之爪牙而已。故總長之尊。可無端而捕之。令士夫皆股慄矣。苟有力之政府指使之。則被嫉習之陳錦濤。立捕而訊囚。若有力之政府擁護之。則租車之許世英。雖捕而立放。夫以民國之賂案山積。盜公欵者靡起。而無實案。蒙嫉之總長陳錦濤。乃獨因也。何以運烟同時。乃不起訴乎。曰政府未授意也。亦有舊總長。乘汽車殺人於京師大道者。何以不起訴也。總而言之。治小。民則有法。治權貴則無法而已。莊子曰。竊鉤者誅。竊國者侯。諺曰。只許我放火燒山。不許人借水澆田。誠哉。民國之法律也。故夫檢察廳者。政府爲附於國中。以肆其喜怒者也。安得此歐美之良法。助我縱惡。以行其專制乎。若夫民國之始。國掃中國五千年之典章禮律而棄之。眞無法律。同於野蠻之國矣。然國不可無法也。則聽盡法官。各就其游學之國。借用數萬里以外。風俗歷史絕異之律。以施行諸中國。其爲宜否。豈待問哉。遂有非本夫不得告奸之律。於是有家姑坐視其婦引奸夫入室。控之而敗者。遂氣極而死。致其叔嫂刺○死者一家焉。遂有一夫一妻之律。中國富貴人家。率有妾也。於是有十餘年之妾。子女多人。通奸另嫁。棄夫多金。而夫畏犯法律。畏污名。俛首聽命。致怒而死。子女隨死者焉。其他導奸淫。教不孝之新法。不勝縷數矣。故夫擁杌竊奇。奸回貪亂。無良無恥。國人以爲宜放殛誅流者。則顯庸之。其節義廉恥。正直高介。忠孝貞潔之良。國人以爲宜表揚尊崇者。則重罰殄棄之。此民國新律。激濁揚清。顚倒是非之大典也歟。大概新律所以導民者。子弟悖其父兄。妻妾叛其夫。弟背其師。民犯其長。而長上欺制其民而賣之。以相與亂中國。則其成效也。嗚呼。宜孔子之不見容矣。若夫大理之院。半月乃能總一案。於是積案如山矣。法吏皆新游學歸。驟操大權。以棒薄故。或不識中國民情風俗而妄斷。或積遁久。而不得不貪污。於是小民含冤無訴矣。其律士不必學律。凡法部管領律士憑照者。不能徧通百國之文也。於是凡游學者。雖學農工。亦可領律照。否則或行賄焉。更無不得。無以譬之。民國之法。沐猴而冠。聊以爲戲云爾。善乎北京益世報曰。民國自成立以來。日日言司法獨立。而實際法界之黑闇。尤什倍於前清以前。清法官納賄尙懼人知。今日則倒法貪贓。皆明目張膽。毫無忌憚。於有錢有勢之官吏。明明其爲嫌疑犯。理當在收捕之列也。而法官則曰。民國有身體之自由。於無錢無勢之小民。明明其非嫌疑犯。不當在逮捕之列也。而法官則曰。事前則有預防之條例。屈伸漲縮隨意自由。其實則隨富貴貧賤爲轉移。掩之無可掩也。蓋法者生殺予奪之大。非至嚴不能行之。故家人不能行法。爲其不嚴也。今民國動攻淸朝。然淸朝尙能法行於貴近而人畏法。而不敢犯。非無作奸而遁法外者。然較之民國之有法而不行。與權貴豪強之破法權行者懸矣。非惟吾國也。即共和平美之美國。多殺人之案。而加拿大則寡也。此英美之殊。即民主君主之異也。墨西哥嘗師美之去死刑矣。既而殺盜案日增。卒復之。瑞典亦然。美四十五州立法各異也。華盛頓州。總督告吾曰。吾州昔者嘗免死刑。而殺人者日多。後卒復之。故刑亂國用重典。刑罰世輕世重。道降則從而降。道污則從而污也。歐美國國不同。州州不同。自求其宜民宜人而已。今民國高談法治。而師歐美者。夫何師。雖然。是尙爲有法治者言之。其如民國無法何。（未完）

西洋名畫　和平　居諾筆

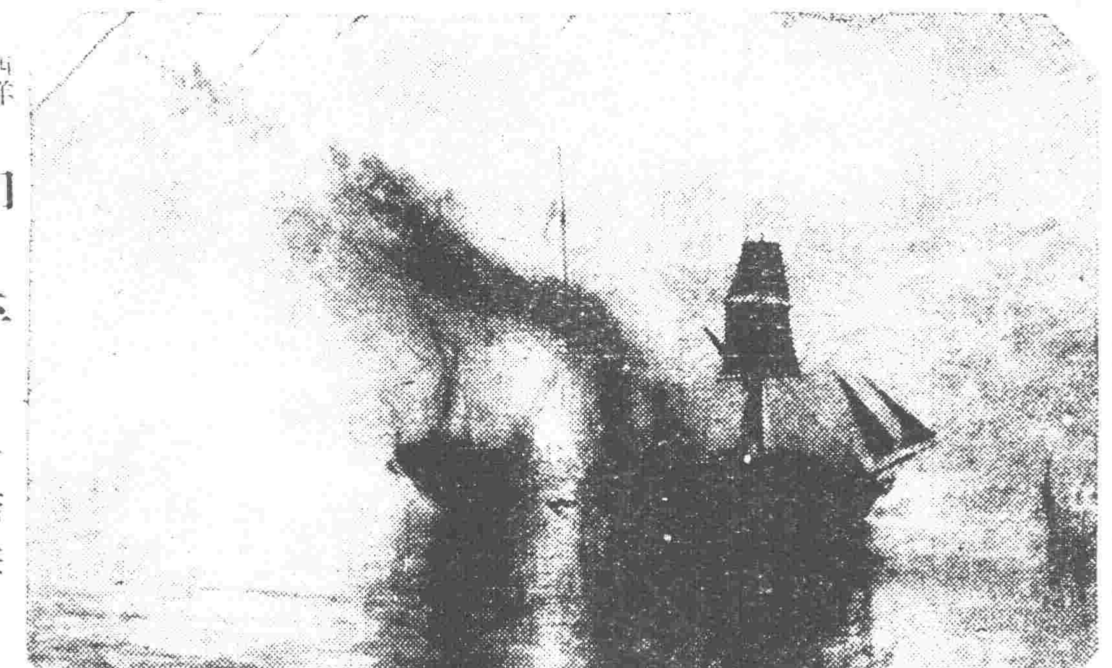

淺笑

（澤三）

輕風吹暖了初夏。鳥歌花舞又是一番繁華。愛神普遍了人間。不由得她無心淺笑。她仰視着天空。斜映着雲霞夕照。一群群歸林棲鳥。在寂靜裡歡躍。心情已隨着它們去了。面上存留的餘痕。可有誰人知曉。祇倚定園中碧桃心紋樂譜上單調。

紅日占滿了南窗。一陣微微香從瓶中玫瑰上吹到。夢似初覺不由得她無心淺笑。人生祇是這溫柔鄉裡。況有甜香多少幾本詩書儘是古人的牢騷。宇宙何曾有憂愁擾擾心情已靜寂的微跳。面上仍存留着餘痕。可有誰人知道祇輕掠着齊肩短髮心絃上樂譜那單調。

明月洗淨了小園。悠陽的琴韻和着花香的清妙。歌聲歇了。不由得她無心淺笑。花影拂在她的衣上。微風和涼扇一般的輕搖。遊魚浮在水面似等候她的音樂。她倩心遙想着世人。無不在這『月明之夜』裡吟嘯。面上仍存留着餘痕。可有誰能知道。濃露已沾濕了羅襟。心弦上卻仍樂譜着單調。

清潔的溪流。被雙槳拍破了琉璃寶。蕩漾着倩影窈窕。她仍帶着無心的淺笑。它洗滌着她的靈魂。自由的流繞她獨身超然的快樂。認識了人生的渺杳。心情響應着鳴泉面上仍存着餘痕。可有誰人知曉。隱身在荷花深處心絃上自樂着單調。

黃仲則

（姜華）

（續）

仲則旣入京師。復貽書亮吉謂『人言長安居不易者誤也。若爲我營畫給及家累來。』俾就道奉養。不至累若矣。』亮吉時奔母憂家居。資無所出。仲則向有田半頃。屋三椽。因並質之。得金三鐶。使仲則親戚。護仲則母北行。不兩年仲則爲家室累大困。亮吉復爲營歸資。使其婦及子奉母先回而仲則已積勞成疾。後以武英殿書簽。例得主簿。不久遂養痾於法源寺。亮吉時誌之。因同看花。巡撫畢秋帆奇其才厚資之。得爲縣丞。癸卯仲則三十五歲。爲債家所迫。三月力疾出都。抱病逾太行。出雁門。將復運陝。次解州病殆。遂卒於河東鹽運使沈君業富運成官署仍由亮吉持其喪以還。亮吉嘗撰輓聯云『噩耗到三更老母寡妻惟我託。炎天走千里素車白馬送君歸。』可憐的詩人黃仲則一生才華便如是了結。窮愁抑鬱。潦倒以終。令我浩嘆不止。現代法國文豪佛郎士八十壽辰時。威爾斯向他慶祝謂『你爲世界而著作。所以世人都爲你祝福。』我則向仲則說『你爲不幸者而落淚。所以不幸者均爲你而痛哭。』唉！仲則短命死矣！

意大利大畫家賴裴爾年卅七歲便死了。盧伯克吊他說『賴裴以鼎盛之春秋。與世長辭。使世人永永懸一至優秀而至溫醇之青年畫聖於心目間。以爲彼嘗於美術界爲無窮之貢獻。而無所取償也。』而詩人黃仲則卅五歲便夭亡。差賴裴爾在世尙少兩年。這樣一位窮苦的文學家於文藝界也貢獻了不少的作品。不爲無所取償。而且迫於債務走死異鄉。這種慘況是再可悲不過的了！托爾斯太說『一個人方由娘肚裏生下地來。同時便宣布了死刑。』和叔本華所謂生人即是痛苦一語。最可爲仲則呼號了！

一個風儀甚美。才華絕世的青年文學家。爲世妬忌。短命以死。這像很不足怪的事。前有屈原賈誼。後有李白杜甫。因爲這樣不合世俗而偏要獨行特立。除了死的一條路還有何法？英國詩人克慈雪乃也是同命的。我一想到此。彷彿不是悲了。並且覺得黃仲則早點死的好。不該活到三十五歲之久唉。仲則呵！你死了！

階下玉蘭花早已不見了。燈籠花現刻也倒塌的可憐。寬片大葉的芋色花。也冷縮的沒氣。所有的花草。自然全都枯萎。低伏在秋風勢力之下。這時江浙風雲正在吃緊中。奉直的禍水也漫天蓋地的湧了下來我有點相信武力的威風。同時卜擦一聲。破窗爲秋風吹壞了。我心中更不禁暗暗叫苦。悲哀的小爪。急在方寸的心田上抓痒。而煩惱之鬼。方趁時在胸門上不住的搖打。仲則呀！這是何等可怕的時期啊！這個時中。誰是我的侶伴？

（三）

澹然居筆記有云『仲則先生駢體文。絕似六朝人。惜其稿已佚。世不多見。其詩稿四巨册。有千餘首。今在四川……先生詩詞外。兼工翰墨。書法在東坡山谷間。分隸古有雅致。余亦於明經家中見之。又工書。間諸述志。均不可得矣。』於此我們考見仲則不僅一詩人詞客而已。而且能駢文。又是一書法家及畫家。駢文失不可得。書法在東坡山谷間。東坡山谷之書法。均瀟灑有仙氣。頗似其人。疑乎仲則之字酷肖之。以仲則亦一沖淡不拘的人。其書於仲則年譜中可以考得一二。如迎母就養京師時給有『江上愁心圖』庚子入都給『揖樵圖』等。又王述菴侍郎撰墓志云仲則『在都時詩詞唱和外。時習書畫。』又述菴哭仲則詩注云『君工八分極古質。兼擅山水。』命途多舛的黃仲則。是一位落拓不幸的藝術家。是一可憐的才人。書至此又不覺置筆爲之哭倒！

程魚門編修謂『甫到江南。即得洪黃二生。其才如龍泉太阿。皆萬人敵』又謂。『仲則如閒雲野鶴。』又洪亮吉關中送黃二入都詩注云『余與君早爲箇河先生所知。有猿鶴之目』又按趙渭川昌外校仲則詩付梓有作注云『昔在箇河師座。有少年以己詩方仲則者。箇河師大噱曰『仲則天才也！』仲則其爲世稱亦如此。而所遇偏不淑。果如邵霽亭題仲則詩卷詩云。『才高遇易窮』耶？仲則死？抑提及此。心總耿耿不安。』

洪亮吉北江詩話中謂『黃二尹詩如咽露秋蟲。舞風病鶴。』八字形容極當。非仲則知己。絕不能說得如此洽當。又云。『黃二尹久客都中。寥落不偶。時見之於詩。如所云千金無馬骨。十丈有車塵。又云名心淡似幽并日。骨相寒經易水風。可以感其高才不遇。孤客酸辛之況矣！又黃二尹詩。太白高高天尺五。寶刀明月共輝光。獨立市橋人不識。一星如月看多時。豪語也。全家都在風聲裡。九月衣裳未剪裁。定如可析是勞薪。苦語也。似此星辰非昨夜。爲誰風露立中宵？買得我拌珠十解。賺來誰費豆三升？爲語也。』知己有如亮吉。仲則可以不死！但我每一讀到『獨立市橋人不識。一星如月看多時！』豪則豪矣！而其病狂之狀態。活活如見。令我爲之感慨不置。我初客京都。生活未安慨時。晚中愛獨至宣武門外橋頭散步。嘗有詩云『貯立橋頭望明月。壯士攜簫醉裡歌。往來行人忙碌碌。欲造時勢究誰何？』無聊之極。痛快悲歌。其歌音如何？或僅爲仲則深知。仲則呀！我味之如瘧疾時吃金雞納霜粉狀。或亦僅仲則知此味。仲則『一星如月看多時』此情此况。呵！『爲誰風露立中宵？』連你亦不能自解嗎？。（未完）

祭窮神文

（璨璋）

窮神！窮神！我與你有什親？黑忽忽的門兒不去找別人。偏偏把我們兒進！難道我家是你的衙門？居住不動！你就是世襲在此。也該別處權權印。我就是你的貼身家丁。護駕的軍人。他該放假寬限施施恩！步步把我跟。時時不離身。驟打漆黏却後個纏熱情人！

窮神！自你進了我的門。貼了我的身。受盡了無窮窘。百事不稱心。親友下眼看。就居熱市沒人問。分明是渴慕奉訪。彼當做又來告貧！同覆不在家。欲人獼得門！我縱有通天的手段。滿腹的經綸。腰無錢難轉混！

你令我包內無絲毫。你令我銅錢無分文。你令我斷飩絕糧。衣服俱當盡！你令我客來難留飯。不免遍體生津。明知人情往往惧。假裝不知聞。自知揭眼是苦海。棄筆得寫立字人！開口加一起利。說什麼奉旨之分。就是那催糧的差役。還有個人情。惟有那討債的管家。賽過兇神！情願奉本欠利還執不肯。無奈托人去說。那財主的聲背地恨。自沉吟。吾想前輩古人也受貧。你若那乞食鄭元和。休妻朱買臣。坐窰呂蒙正。不過叫蘇秦。我只有他們前半截的遭際。那有他們後半截的時運？

可恨我終身困苦都被你窮神混！難道說你奉着王帝的勅旨。上主的牒文。擺個窮陣把我困？不然。那膏粱子弟。富貴兒孫。你何故不敢去親近？財神和我有何仇？足下與我有何恩？恁兩個易地皆然。我全不信。今日一年盡。明朝是新春。化紙錢。燒金銀。奠酒漿。把香焚。請你離了我吧！不怪你棄舊投新！

唐詩通論

（組平）

（續）

（五）唐詩作者師法淵源之概論。

一國文化之進步。在有其一國過去之史可資鑑法承接。而後可以傳遞與改善。詩道亦何獨不然。吾人今日之爲詩。使絕無已往過去之詩以爲師法。則成爲荒陬絕島之蠻言鳥語。市井田野之獵詞山歌。豈必然矣。師法前人者。其初雖爲摹倣。及摹倣。旣得古人之所長。萃我一身。而我更以我之學力天分發揮而光大之。則我之創作至矣。唐詩之前。溯而上之。有隋。有六朝。有魏。有漢。其過去已往之詩。豈不盡爲唐人師法淵源之資哉。宋秦觀進論曰。杜子美之于詩。實積衆流之長。適當其時而已。昔蘇武李陵之詩長於高妙。曹植劉公幹之詩長於豪逸。陶潛阮籍之詩長於沖澹。謝靈運鮑昭之詩長於峻潔。徐陵庾信之詩長於藻麗。於是子美窮高妙之格極豪逸之氣。包沖澹之趣。兼峻潔之姿。備藻麗之態。而諸家之作所不及焉。然不集諸家之長。子美亦不能獨至於斯也。豈非適當其時故也。又孫僅贈杜工部詩集序以爲杜甫之詩。支而爲六家。孟郊得其氣燄。張籍得其簡麗。姚合得其清雅。賈島得其奇僻。杜牧薛能得其豪健。陸龜蒙得其贍博。雖得其奇偏。尙軒軒然自號一家。以是觀杜子美一人之身。因師法蘇李曹劉陶阮謝鮑徐庾諸家而成其爲杜詩。孟張姚賈杜薛陸諸人。因轉以師法而各得成其一家。嗚呼。師法之效。豈可薄哉。

師法之事。唐人有取之前代及本代兩種。茲縷敍之如次。杜甫詩法蘇李建安諸子。得曹植爲多。李白宗風騷及建安諸子。而頗與鮑照三謝爲近。王績。儲光羲。王維。韋應物柳宗元。白居易則師陶潛。謝靈運。沈佺期。宋之問。學顏延年。沈約。虞世南。上官儀。喬知之。崔國輔。權德輿。李群玉。韓偓。吳融等皆效徐陵庾信。陳子昂。張九齡。岑參高適皆遠法建安諸子。劉希夷王昌齡。沈雲卿。宋少連。皆由江總。薛道衡以接江淹。何遜。張籍。王建。李賀。元稹。白居易。爲樂府詩。則又師古樂府。韓愈。孟郊則時又學古歌謠漢魏諸詩。此唐人師法之事取之前代者也。至取之本代者。則如韓愈。孟郊張籍。賈島。元稹。劉禹錫。姚合。唐彥謙。李商隱。杜牧。薛能。陸龜蒙師法杜甫者也。顧況貫休師法李白者也。錢起。劉長卿趙嘏。張祜。則師法沈宋。朱慶餘。陳標。任蕃。章孝標。司空圖。項斯。則淵源於張籍邵謁則獨效孟郊。方干。李頻則共式姚合。溫庭筠。李商隱。時效李賀。李洞。曹松。喻鳧。周賀無可等。則出自賈島者也有唐一代之師法淵源。大概如是。（未完）

秋蟲

（劍華）

如果你是躺在床上還未入夢—或者是已經睡着一覺而又醒了過來。這時。四週是靜悄悄地沒有一點聲響。連遠處的犬吠聲也都歇了。一片皎潔的月光。穿過了玻璃窗。投入帳中。在你底身上展開。你便像臥在水晶棺裡。使你感到又酣適。又愉快。

牕外底冷寂的院子裡。也被月光浸得白雪般的晶瑩。一陣淡蕩的清風。緩緩地送過來。牆下秋蟲底悠揚婉轉的鳴聲。直吹入你底耳鼓裡。實在能够教你靈魂沉醉。如中了催眠術。這是多麼富有美妙的音樂底興趣呵！

有人說。春天的鳥聲。其悅人處是超過蟲聲的。這未必完全是對的罷？在春光明媚的三月。碧草如茵。萬花爭發。樹林中百鳥亂鳴。有如一派笙歌。固能使人傾聽。可是久了自然厭倦。至於午夜的眠鵑。雖是哀婉。然而又太淒涼了。

但是。秋日蟲聲便不是這樣的了。在月明人靜的中宵。你聽牠有時奮翼長鳴。就如豪士高嘯着他胸中不平的憤懣。有時細細低唱。又如詩人之徘徊吟詠。有時啾啾唧唧。又如寡婦夜哭般慘澹。有時音韻纏綿。又如有少女懷春般的愁思。也有時如岩石間底流泉般的幽咽。也有時如鐵騎突出般的嘈雜。

總之。鳥聲是鼓吹那樣的聒噪。而蟲聲却饒有絲竹之清越。眞的。牠！蟲聲太動聽了呵我簡直用筆形容不得出來。因爲文字是人工的。瀟灑的。而牠底音調是出於自然的。牠只能給你以聽覺的妙處。而不能給你絲毫留在紙上的印痕。

文虎

（渤海弱夫）

朝鮮侮武（藝員一）韓敬文。

平生抱負決不失言（省垣商一）志誠信。

洛陽常平安（仝上）豫恢秦。

寒臥牛衣（字一）璋。

解始皇之危（古人一）蘇秦。

綸音（字一）諦。

鐵扇子（字一）鑄。

○　○　○

粉刀王
香烟

痔疾
一般創傷
皮膚疾患
新治療劑

海米精
坐藥軟膏
HELMITIN

若欲根治痔瘻病
曷不速用「海米精」
不但奏効準、且敢保斷根

本品乃經多年苦心之研究、用精微獨特之技術、從自古卽以天惠的治痔藥而嘔歌的卵黃中、抽取其特効的藥精、用此爲主劑、加以近代化學所產生的治痔必備品之各種寶貴劑、製成此獨一無二的治痔特靈藥、不論新病久疾莫不藥到病除、尤其難治之痔瘻亦無需觀血手術、而去病苦失突、故用「海米精」一盒、勝住醫院一月、省時、省事、省錢、不受疼、不害怕、任何治痔藥、沒有能及者、誠與醫藥界放一異彩、患痔者之大々的福音也

主治
坐藥 內外痔核、痔出血、肛門睡裂、痔瘻、分娩後脫肛會陰裂傷等
軟膏 一般潰瘍、外科創傷、火傷、凍傷、濕疹、頑癬等

全國各地有名大藥房均出售
總發行所 有限公司 藤澤友吉商店化學製藥廠 大連支店 大連市山縣通七番地
總經理處 大連 日本賣藥株式會社大連支店

君患凍瘡乎

如意膏治療斯疾奏効神速

冷氣侵人寒風撲面每易釀成皮膚紅腫啓際爆折或手足凍傷防治之法莫妙於搽用如意膏因此膏滋潤清涼爲療膚之聖藥 福州陽岐鄉陳君錫鑾「鄙人頻年輒患凍瘡甚劇敷塗各藥均無大効前承友見惠如意膏一匣塗抹之下即見爽然去腐生新消除痛癢今已完全告愈矣」 君若常備如意膏于家中則割破燙傷跌損瘡疾以及一切皮病均可無憂矣 價目每匣七角六匣三元五角郵費免收 遠東總發行上海江西路四五一號韋廉士藥局 各埠藥房均有代售

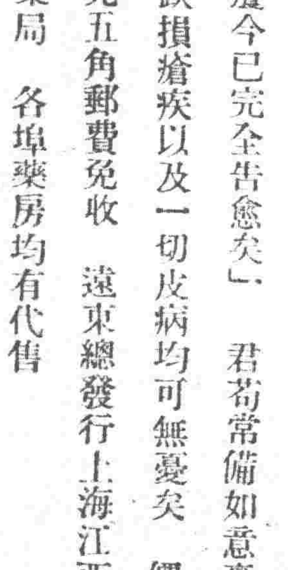

強健身體以止咳嗽

「鄙患腦部疼痛爲時頗久初殊不以爲意不料營養漸耗損虧漸甚遂患咳嗽咯血痰中帶紅呼吸艱難胸部不爽等症曾服各種補劑咳藥未見大効乃從友勸試服韋廉士紅色補丸諸症漸痊繼續服用効更大著自是百病全消康强恢復臨事不倦足見斯丸眞名不虛傳也韋廉士紅色補丸各藥房均有出售或直向上海江西路四五一號韋廉士醫生藥局函購

凡肺經衰弱患咳嗽咯血或痰中帶血有發生肺癆之危險者對於王君幼甫之消息務宜加以考慮取爲恢復健康之指導焉王君係北平著名攝影師寓崇文門外下四條卅五號其來書云

愛好美術圖書者之福音

敝局壬申五彩月份牌開始奉送

請得一幀 諸君欲得精美絕倫之月份牌請速寄藍圓牌兩個來換遲恐告罄（如要清導丸嬰孩自己藥片如意膏樣品亦可掉換不取分文）該藍圓牌可從韋廉士紅色補丸瓶裝兩端取下

雙童商標

本堂所製老劉氏樂仙膏數百年以來各省城鎭之主顧無任歡迎又經官廳醫官化驗立案之鐵證此樂仙膏專貼婦女諸病經血不調乾血癆症赤白帶下子宮寒冷下部作抽肚腹疼痛難忍久不受孕男子腰痛肚疼腎寒以上各種疾病此皆治之

仙膏價目 大貼六圓 中貼四圓 小貼二圓加料十二元
本堂每年舊曆初一十五樂仙膏減價一半

老劉氏樂仙膏

哈爾濱道外正陽十四道街 老福春堂總售處

養血保坤丸 專能調經養血趕寒去瘀舒經活血斷病斷血脹肚藥百發百中每付料大洋六元

帶藥女金丹 婦女患病自己醫治用金丹坐藥一日能除下部白帶瘀寒瘀血全能化淨七天全愈每盒大洋貳元

劉氏金丹 專治老少咳嗽痰喘五勞七傷風火咳嗽吐痰吐血服此金丹立見功效每付大洋一角一合一元

產後至寶每袋二付大洋八角

嬰兒一粒丹每付大洋貳角

哈爾濱道外正陽十四道街

老福春堂總售處

外埠各鎭無處購買將欵滙本堂郵票作價原班寄奉不悞

金剛藥片

主治 先天不足房事過度手淫滑精乏嗣陰萎短小陽痿不舉房事不久見色早洩老年精衰中年虧傷精神困倦頭暈眼花耳鳴心跳氣急夜不安寢凡因腎部所傷腰疼腿軟四肢無力形容枯瘦羸烟體弱各症服用此藥渐久保效

服法 每日早晚飯前服二片若有房事二小時前服四片白水送下

特效 常服保腎安神身體健壯房事快樂補血生精藥性平和男女老幼四時均可服用非市井春藥品也

定價大盒五十片二元四角小盒二十片一元二角

敝堂因特擴充營業酬謝主顧起見

大贈品 買一盒送一盒 四十天

外城代理處

奉天鐘樓南	大成藥房	奉天軍署街口	大吉祥
吉林	泰華西	公主嶺	三合公
大連	華西藥房	三姓	和發祥
富錦	大德森	千金寨	信仁堂
安東	大生東	通遼	大來當
吉林	東升達	江省	中西藥房
江省	德泰盛	海倫	久遠長